



## (ช่าง) แผนพัฒนาท้องถิ่น (พ.ศ. ๒๕๖๖ - ๒๕๗๐)



องค์การบริหารส่วนตำบลลาดน้ำเค็ม

อำเภอผักไห่ จังหวัดพระนครศรีอยุธยา





## สารบัญ

เรื่อง	หน้า
ส่วนที่ ๑ สภาพทั่วไปและข้อมูลพื้นฐาน	๑ - ๑๔
ส่วนที่ ๒ ยุทธศาสตร์การพัฒนาองค์กรปกครองส่วนท้องถิ่น	๑๕ - ๔๕
ส่วนที่ ๓ การนำแผนพัฒนาท้องถิ่นไปสู่การปฏิบัติ	๔๖
๑. บัญชีสรุปโครงการพัฒนา (แบบ ผ. ๐๑)	๔๗
๒. รายละเอียดโครงการพัฒนา (แบบ ผ. ๐๒)	๔๘ - ๙๗
๓. บัญชีครุภัณฑ์ (แบบ ผ. ๐๓)	๙๘
ส่วนที่ ๔ การติดตามและประเมินผล	๙๙ - ๑๑๐

\*\*\*\*\*



## ส่วนที่ ๑

### สภาพทั่วไปและข้อมูลพื้นฐาน

#### ๑. ด้านกายภาพ

ภาพถ่ายแสดงสถานที่ตั้งองค์การบริหารส่วนตำบลลานน้ำเค็ม

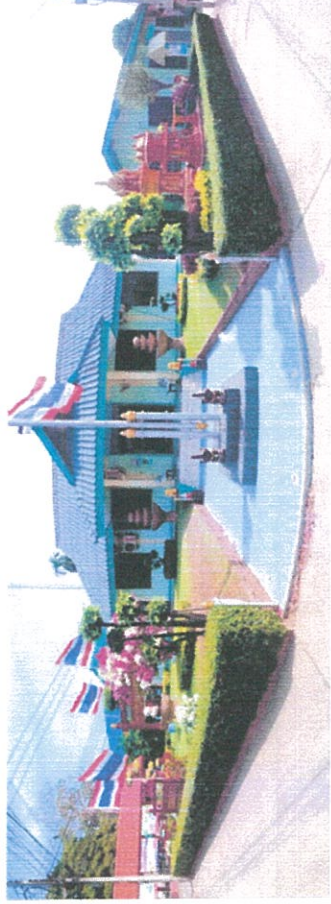

ตราสัญลักษณ์ประจำองค์การบริหารส่วนตำบลลานน้ำเค็ม



รูปลักษณะ เป็นตรารูปวงรี

ขอบบน มีอักษร “ องค์การบริหารส่วนตำบลลานน้ำเค็ม ”

ขอบล่าง มีอักษร “ อ.พิบูลย์รักษ์ จ.สุราษฎร์ธานี ”

รูปตรงกลางวงรี มีรูปปลาช่อน รูปนกกระทา รูปน้ำปลา และปลาร้ากระป๋อง

รูปปลาช่อน สื่อความหมายว่าพื้นที่องค์การบริหารส่วนตำบลลานน้ำเค็ม เป็นพื้นที่อุดมสมบูรณ์คือในน้ำมีปลาและในนา มีข้าว และเป็นพื้นที่ที่มีปลาเป็นจำนวนมาก รูปน้ำปลาและปลาร้ากระป๋อง สื่อความหมายได้ว่า เป็นผลิตภัณฑ์ที่ขึ้นชื่อในตำบลลานน้ำเค็มที่สร้างรายได้ให้กับประชาชนในเขตพื้นที่ เป็นผลิตภัณฑ์ที่แปรรูปมาจากปลา ที่มีมากในตำบลลานน้ำเค็ม

รูปนกกระทา สื่อความหมายได้ว่า เป็นอาชีพที่สร้างรายได้ให้กับประชาชนส่วนใหญ่ ของตำบลลานน้ำเค็ม



## อาณาเขต

องค์การบริหารส่วนตำบลลาดน้ำเค็ม ตั้งอยู่ที่หมู่ ๔ ตำบลลาดน้ำเค็ม อำเภอฝักใต้ จังหวัด พระนครศรีอยุธยา รหัสไปรษณีย์ ๑๓๑๒๐

- โทรศัพท์ ๐๓๕-๗๙๓๗๒๘, ๐๓๕๗๙๓๘๙๔
- โทรสาร ๐๓๕-๗๙๓๗๒๘

ระยะห่างจากที่ว่าการอำเภอฝักใต้ ประมาณ ๖ กิโลเมตร ตามถนนสายฝักใต้- ป่าโมก รายละเอียดตามแผนที่

ทิศเหนือ	ติดต่อบ้านโคกช้าง	อำเภอฝักใต้	จังหวัดพระนครศรีอยุธยา
ทิศใต้	ติดต่อบ้านลพภู	อำเภอฝักใต้	จังหวัดพระนครศรีอยุธยา
ทิศตะวันออก	ติดต่อบ้านแค	อำเภอฝักใต้	จังหวัดพระนครศรีอยุธยา
ทิศตะวันตก	ติดต่อบ้านลอมฤต	อำเภอฝักใต้	จังหวัดพระนครศรีอยุธยา

## เนื้อที่

องค์การบริหารส่วนตำบลลาดน้ำเค็ม มีเนื้อที่ ๒๕.๕ ตารางกิโลเมตร หรือประมาณ ๑๔,๑๙๐.๕ ไร่

### ๑.๒ ลักษณะภูมิประเทศ

องค์การบริหารส่วนตำบลลาดน้ำเค็ม มีสภาพเป็นที่ราบลุ่ม เหมาะกับทำอาชีพเกษตรกรรม ทำสวนผลไม้ เลี้ยงสัตว์ และอุตสาหกรรมในครัวเรือน

### ๑.๓ ลักษณะภูมิอากาศ

เนื่องจากองค์การบริหารส่วนตำบลลาดน้ำเค็ม ตั้งอยู่บริเวณภาคกลาง จึงได้รับอิทธิพลจากลมมรสุม ตะวันตกเฉียงใต้โดยตรง ทำให้มีฝนตกติดต่อกันเป็นระยะเวลานาน สำหรับฤดูกาลนั้นคล้ายคลึงกับจังหวัดอื่นๆ ในภาคกลาง

### ๑.๔ ลักษณะของดิน

ทรัพยากรดิน ที่มีอยู่เป็นจำนวนมากในจังหวัดพระนครศรีอยุธยา เกิดจากการทับถมของตะกอนบริเวณสามเหลี่ยมปากแม่น้ำ ดินในจังหวัดพระนครศรีอยุธยาประกอบด้วยดินหลายประเภท เช่น ดินโคลนที่พบเป็นส่วนใหญ่ในจังหวัดพระนครศรีอยุธยา นอกจากนี้ยังมีทราย และดินทรายปะปน เป็นต้น ดินและทรายถือเป็นวัสดุก่อสร้างที่สำคัญของหลายจังหวัดรวมทั้งจังหวัดพระนครศรีอยุธยา มีการขุดดิน และทรายนำมาใช้ประโยชน์

### ๑.๕ ลักษณะของแหล่งน้ำ

- บึง, หนองและอื่นๆ ๔ แห่ง คือ หนองบัว หนองบางทอง หนองแยงและหนองขโมย
- แม่น้ำ, ลำคลอง ๓ แห่ง คือ คลองบางปลากด คลองสามชัยและคลองชลประทาน

### ๑.๕ ลักษณะของไม้และป่าไม้

ในเขตองค์การบริหารส่วนตำบลลาดน้ำเค็มไม่มีป่าไม้ แต่มีต้นไม้ที่ชาวบ้านปลูกลักษณะของไม้เป็นไม้ยืนต้น ผลัดใบ



## ๒. ด้านการเมือง/การปกครอง

### ๒.๑ เขตการปกครอง

องค์การบริหารส่วนตำบลลาดน้ำเค็ม แบ่งเป็นหมู่บ้าน ตามลักษณะการปกครองท้องถิ่น จำนวนผู้ใหญ่บ้าน ๒๒ หมู่บ้าน ๓ ตำบล คือ ตำบลลาดน้ำเค็ม ตำบลโคกช้างและตำบลผักไห่

โครงสร้างในการบริหารงานขององค์การบริหารส่วนตำบลลาดน้ำเค็ม การแบ่งส่วนบริหารงานราชการขององค์การบริหารส่วนตำบลลาดน้ำเค็ม โครงสร้างหรือการแบ่งส่วนบริหารขององค์การบริหารส่วนตำบล ซึ่งมีฝ่ายนิติบัญญัติ และฝ่ายบริหาร มาจากการเลือกตั้งในการดำเนินงานหรือปฏิบัติงาน มีพนักงานและลูกจ้างขององค์การบริหารส่วนตำบล เป็นผู้ปฏิบัติตามนโยบายที่ได้รับมอบหมายอันชอบด้วยกฎหมาย

ปัจจุบัน องค์การบริหารส่วนตำบลลาดน้ำเค็ม มีส่วนราชการ ๓ ส่วน ดังนี้

๑. สำนักปลัด มีหน้าที่ดำเนินงานเกี่ยวกับ งานส่งเสริมการเกษตร งานบริหารทั่วไป งานนโยบาย และแผนงาน งานกฎหมายและคดี งานการศึกษา งานสาธารณสุข งานป้องกันและบรรเทาสาธารณภัย และศูนย์พัฒนาเด็กเล็กองค์การบริหารส่วนตำบลลาดน้ำเค็ม
๒. กองคลัง มีหน้าที่ดำเนินงานเกี่ยวกับงานการเงิน งานการบัญชี งานพัฒนาและจัดเก็บรายได้ งานทะเบียนทรัพย์สินและพัสดุ
๓. กองช่าง มีหน้าที่ดำเนินงานเกี่ยวกับงานก่อสร้าง งานออกแบบและควบคุมอาคาร งานสาธารณสุขโรค
๔. หน่วยงานตรวจสอบภายใน

องค์การบริหารส่วนตำบลลาดน้ำเค็ม มีโครงสร้างทางด้านการเมือง การบริหาร ดังนี้

#### คณะผู้บริหารองค์การบริหารส่วนตำบลลาดน้ำเค็ม

- |                        |  |
|------------------------|--|
| ๑. นายณรงค์ วงษ์เพชร   | นายกองค์การบริหารส่วนตำบลลาดน้ำเค็ม          |
| ๒. นายมนัส เล็กนิคม    | รองนายกองค์การบริหารส่วนตำบลลาดน้ำเค็ม       |
| ๓. นายนพพล พวงดาวเรือง | รองนายกองค์การบริหารส่วนตำบลลาดน้ำเค็ม       |
| ๔. นายณรงค์ นิลคต      | เลขานุการนายกองค์การบริหารส่วนตำบลลาดน้ำเค็ม |

#### โครงสร้างคณะผู้บริหาร

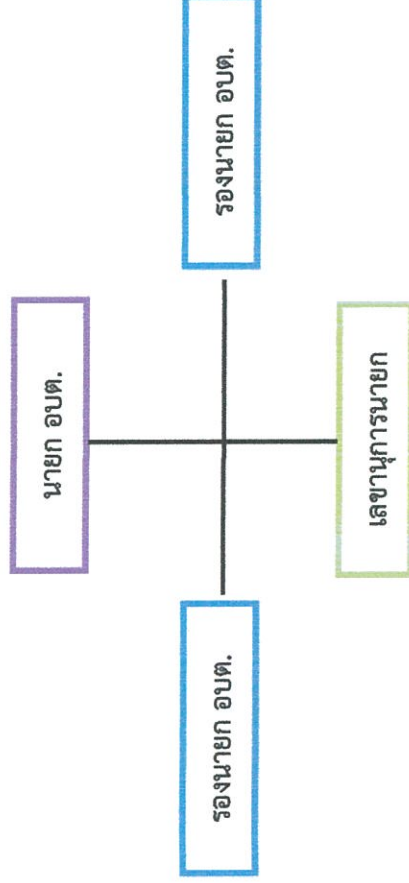



สมาชิกสภาองค์การบริหารส่วนตำบลลาดน้ำเค็ม

๑. นายดุสิต ชะโลธร	ประธานสภา	อบต. หมู่ที่ ๕ ต.โคกช้าง
๒. นางสาวอุไรวรรณ เปาอินทร์	รองประธานสภา	อบต. หมู่ที่ ๑๒ ต.ผักไห่
๓. นายประสงค์ กระแสร์ทอง	สมาชิกสภา	อบต. หมู่ที่ ๑ ต.ลาดน้ำเค็ม
๔. นายบุญส่ง เตชะ	สมาชิกสภา	อบต. หมู่ที่ ๒ ต.ลาดน้ำเค็ม
๕. นายเฉลิมพล พานพ	สมาชิกสภา	อบต. หมู่ที่ ๓ ต.ลาดน้ำเค็ม
๖. นายอภิวัฒน์ กระจายสี	สมาชิกสภา	อบต. หมู่ที่ ๔ ต.ลาดน้ำเค็ม
๗. นายพรเทพ สัมเกลียง	สมาชิกสภา	อบต. หมู่ที่ ๕ ต.ลาดน้ำเค็ม
๘. นายอำนาจ ศึกษาการ	สมาชิกสภา	อบต. หมู่ที่ ๖ ต.ลาดน้ำเค็ม
๙. นายสุพจน์ ปาขจร	สมาชิกสภา	อบต. หมู่ที่ ๑ ต.โคกช้าง
๑๐. นายศกร วงษ์ภมร	สมาชิกสภา	อบต. หมู่ที่ ๒ ต.โคกช้าง
๑๑. นายสมบัติ สุขศุคนธ์	สมาชิกสภา	อบต. หมู่ที่ ๓ ต.โคกช้าง
๑๒. นายสุ นิมแสง	สมาชิกสภา	อบต. หมู่ที่ ๔ ต.โคกช้าง
๑๓ นายปัญญา คำประเสริฐ	สมาชิกสภา	อบต. หมู่ที่ ๒ ต.ผักไห่
๑๔. นายปรีชา ชื่นชอบ	สมาชิกสภา	อบต. หมู่ที่ ๓ ต.ผักไห่
๑๕. นางวิมาน ัญญา	สมาชิกสภา	อบต. หมู่ที่ ๕,๖,๘ ต.ผักไห่
๑๖. นายอนุชา ทรัพย์สุข	สมาชิกสภา	อบต. หมู่ที่ ๗ ต.ผักไห่
๑๗. นางพรกมล สีนวล	สมาชิกสภา	อบต. หมู่ที่ ๑๐ ต.ผักไห่
๑๘. นายสมชาย สีเหลือง	สมาชิกสภา	อบต. หมู่ที่ ๑๑ ต.ผักไห่

โครงสร้างการแบ่งส่วนราชการ (จำนวน ๔ สำนัก/กอง)	
พนักงานส่วนท้องถิ่น	พนักงานจ้าง
<b>๑. สำนักงานปลัด</b>	
(๑) ปลัดองค์การบริหารส่วนตำบล (๒) รองปลัดองค์การบริหารส่วนตำบล (๓) หัวหน้าสำนักปลัด (๔) นักวิเคราะห์นโยบายและแผน (๕) นักพัฒนาชุมชน (๖) นักทรัพยากรบุคคล (๗) นิติกร (๘) เจ้าพนักงานธุรการ (๑๐) เจ้าพนักงานป้องกันและบรรเทาสาธารณภัย (๑๑) ครูผู้ดูแลเด็ก	- พนักงานจ้างตามภารกิจ (๑) ผู้ช่วยเจ้าพนักงานธุรการ (๒) ผู้ช่วยนิติกร (๓) ผู้ช่วยนักวิเคราะห์นโยบายและแผน (๔) ผู้ช่วยนักพัฒนาชุมชน (๕) ผู้ช่วยนักวิชาการศึกษา (๖) ผู้ช่วยนักจัดการงานทั่วไป (๗) ผู้ช่วยนักทรัพยากรบุคคล (๘) ผู้ช่วยครูผู้ดูแลเด็ก (๙) ผู้ช่วยเจ้าพนักงานป้องกันและบรรเทาสาธารณภัย - พนักงานจ้างทั่วไป (๑) พนักงานขับรถบรรทุกน้ำ (๒) พนักงานขับรถยนต์ส่วนกลาง (๓) พนักงานขับรถบรรทุกขยะ (๔) คนงานประจำรถขยะ (๕) คนงานทั่วไป
<b>๒. กองคลัง</b>	
(๑) ผู้อำนวยการกองคลัง (๒) นักวิชาการเงินและบัญชี (๓) เจ้าพนักงานจัดเก็บรายได้ (๔) เจ้าพนักงานพัสดุ	- พนักงานจ้างตามภารกิจ (๑) ผู้ช่วยเจ้าพนักงานการเงินและบัญชี (๒) ผู้ช่วยเจ้าพนักงานจัดเก็บรายได้ (๓) ผู้ช่วยเจ้าพนักงานพัสดุ (๔) ผู้ช่วยเจ้าพนักงานธุรการ (กองคลัง) (๕) ผู้ช่วยนักวิชาการคลัง - พนักงานจ้างทั่วไป (๑) คนงานทั่วไป
<b>๓. กองช่าง</b>	
(๑) ผู้อำนวยการกองช่าง (๒) นายช่างโยธา (๓) วิศวกรโยธา	- พนักงานจ้างตามภารกิจ (๑) ผู้ช่วยช่างโยธา (๒) ผู้ช่วยเจ้าพนักงานธุรการ (กองช่าง) (๓) พนักงานขับเครื่องจักรกลขนาดเบา (กระกระเช้า) - พนักงานจ้างทั่วไป (๑) คนงานทั่วไป
<b>๔. หน่วยงานตรวจสอบภายใน</b>	
(๑) นักวิชาการตรวจสอบภายใน	
<b>รวม</b>	<b>จำนวน ๒๖ คน</b>

องค์การบริหารส่วนตำบลตาน้ำเดิมแบ่งโครงสร้างการบริหารงานออกเป็น ๑ สำนัก กับอีก ๒ กองและหน่วยตรวจสอบภายใน ทั้งหมด ๔ ส่วนราชการ พนักงานส่วนตำบล จำนวน ๔ คน พนักงานจ้าง จำนวน ๒๖ คน รวมทั้งสิ้น ๓๐ คน



## ๒.๒ การเลือกตั้ง

ได้แบ่งเขตการเลือกตั้งนายองค์การบริการส่วนตำบลลาดน้ำเค็ม ๑ เขตเลือกตั้ง สมาชิกสภาออกเป็น ๑๘ หน่วยการเลือกตั้ง ดังนี้

หน่วยการเลือกตั้งที่ ๑	ประกอบด้วย หมู่ที่ ๑ ตำบลลาดน้ำเค็ม
หน่วยการเลือกตั้งที่ ๒	ประกอบด้วย หมู่ที่ ๒ ตำบลลาดน้ำเค็ม
หน่วยการเลือกตั้งที่ ๓	ประกอบด้วย หมู่ที่ ๓ ตำบลลาดน้ำเค็ม
หน่วยการเลือกตั้งที่ ๔	ประกอบด้วย หมู่ที่ ๔ ตำบลลาดน้ำเค็ม
หน่วยการเลือกตั้งที่ ๕	ประกอบด้วย หมู่ที่ ๕ ตำบลลาดน้ำเค็ม
หน่วยการเลือกตั้งที่ ๖	ประกอบด้วย หมู่ที่ ๖ ตำบลลาดน้ำเค็ม
หน่วยการเลือกตั้งที่ ๗	ประกอบด้วย หมู่ที่ ๑ ตำบลโคกช้าง
หน่วยการเลือกตั้งที่ ๘	ประกอบด้วย หมู่ที่ ๒ ตำบลโคกช้าง
หน่วยการเลือกตั้งที่ ๙	ประกอบด้วย หมู่ที่ ๓ ตำบลโคกช้าง
หน่วยการเลือกตั้งที่ ๑๐	ประกอบด้วย หมู่ที่ ๔ ตำบลโคกช้าง
หน่วยการเลือกตั้งที่ ๑๑	ประกอบด้วย หมู่ที่ ๕ ตำบลโคกช้าง
หน่วยการเลือกตั้งที่ ๑๒	ประกอบด้วย หมู่ที่ ๒ ตำบลฝักไถ่
หน่วยการเลือกตั้งที่ ๑๓	ประกอบด้วย หมู่ที่ ๓ ตำบลฝักไถ่
หน่วยการเลือกตั้งที่ ๑๔	ประกอบด้วย หมู่ที่ ๕, ๖, ๘ ตำบลฝักไถ่
หน่วยการเลือกตั้งที่ ๑๕	ประกอบด้วย หมู่ที่ ๗ ตำบลฝักไถ่
หน่วยการเลือกตั้งที่ ๑๖	ประกอบด้วย หมู่ที่ ๙, ๑๐ ตำบลฝักไถ่
หน่วยการเลือกตั้งที่ ๑๗	ประกอบด้วย หมู่ที่ ๑๑ ตำบลฝักไถ่
หน่วยการเลือกตั้งที่ ๑๘	ประกอบด้วย หมู่ที่ ๑๒ ตำบลฝักไถ่

ประชาชนในเขตองค์การบริหารส่วนตำบลลาดน้ำเค็ม ส่วนใหญ่ร่วมกิจกรรมทางการเมืองเสมอ มาและประชาชนในเขตองค์การบริหารส่วนตำบลลาดน้ำเค็ม ยังมีส่วนร่วมในการบริหารงาน การช่วยเหลืองานองค์การบริหารส่วนตำบลลาดน้ำเค็ม เสนอแนะในกิจกรรมขององค์การบริหารส่วนตำบลลาดน้ำเค็ม ในการดำเนินงานต่างๆ เช่น การประชุมประชาชนในการจัดแผนพัฒนาท้องถิ่นประชุม ประชาคมแก้ไขปัญหาความยากจน ฯลฯ

### จำนวนผู้มีสิทธิเลือกตั้ง (ข้อมูลเมื่อวันที่ ๒๘ พฤศจิกายน พ.ศ.๒๕๖๔)

- จำนวนผู้มีสิทธิเลือกตั้งนายองค์การบริหารส่วนตำบลลาดน้ำเค็ม ๓,๘๔๒ คน
- จำนวนผู้มีสิทธิเลือกตั้งสมาชิกสภาองค์การบริหารส่วนตำบลลาดน้ำเค็ม ๓,๘๔๑ คน

### จำนวนผู้มาใช้สิทธิเลือกตั้ง ครั้งล่าสุด (ข้อมูลเมื่อวันที่ ๒๘ พฤศจิกายน พ.ศ.๒๕๖๔)

- จำนวนผู้มาใช้สิทธิเลือกตั้งนายองค์การบริหารส่วนตำบลลาดน้ำเค็ม ๓,๒๗๑ คน
- จำนวนผู้มาใช้สิทธิเลือกตั้งสมาชิกสภาองค์การบริหารส่วนตำบลลาดน้ำเค็ม ๓,๒๗๐ คน

จากผู้มีสิทธิเลือกตั้งทั้งสิ้น ๓,๘๔๑ คน คิดเป็นร้อยละ ๘๕.๑๓

ส่วนตำบลตาเค็มที่สามารถดำเนินการได้ตามอำนาจหน้าที่และงบประมาณที่มีอยู่อย่างจำกัด คือการติดตั้งวงจรถัดในจุดที่เป็นที่สาธารณะ ติดตั้งสัญญาณไฟกระพริบทางร่วมทางแยก รวมทั้งได้ตั้งจุดตรวจ จุดสกัด จุดบริการ ในช่วงเทศกาลที่มีวันหยุดหลายวันเพื่ออำนวยความสะดวกให้กับประชาชน แต่ปัญหาที่พบเป็นประจำคือการทะเลาะวิวาทของภคกุลวัยรุ่นโดยเฉพาะในสถานที่จัดงาน แข่งขันกีฬา ดนตรี งานมหรสพ เป็นปัญหาที่ชุมชนได้รับผลกระทบเป็นอย่างมาก การแก้ไขปัญหาคือ การแจ้งเตือนให้ผู้ปกครองดูแลบุตรหลานของตน ประชาสัมพันธ์ให้ทราบถึงผลกระทบ ผลเสียหาย และโทษที่ได้รับจากการเกิดเหตุทะเลาะวิวาท การขอความร่วมมือไปยังผู้นำ การขอคำสั่งจาก ตำรวจ ผู้นำ อปพร. เพื่อระงับเหตุไม่ให้เกิดความรุนแรง แต่จะไม่ให้เกิดขึ้นเลยยังเป็นปัญหาที่ปัจจุบันไม่สามารถที่จะแก้ไขได้ ทั้งนี้มีการร่วมมือกันหลายฝ่าย เป็นเรื่องที่ทางองค์การบริหารส่วนตำบลตาเค็มจะต้องหาวิธีที่จะแก้ไขปัญหาก็กับประชาชนต่อไปตามอำนาจหน้าที่ที่สามารถดำเนินการได้

#### ๔.๔ ยาเสพติด

ปัญหายาเสพติดในชุมชนขององค์การบริหารส่วนตำบลตาเค็ม จากการศึกษาสถานการณ์ ตำรวจภูธรพื้นที่ได้แจ้งให้ทั้งองค์การบริหารส่วนตำบลตาเค็มทราบนั้นพบว่าในเขตพื้นที่ติดยาเสพติดแต่เมื่อเทียบกับพื้นที่อื่นถือว่าน้อย และยังไม่พบผู้ค้า เหตุผลก็เนื่องมาจากว่าได้รับความร่วมมือกับทางผู้นำ ประชาชน หน่วยงานขององค์การบริหารส่วนตำบลตาเค็ม ที่ช่วยสอดส่องดูแลอยู่เป็นประจำ การแก้ไขปัญหาขององค์การบริหารส่วนตำบลตาเค็ม สามารถทำได้เฉพาะตามอำนาจหน้าที่เท่านั้น เช่น การณรงค์ การประชาสัมพันธ์ การแจ้งเบาะแส การฝึกอบรมให้ความรู้ ถ้านอกเหนือจากอำนาจหน้าที่ ก็เป็นเรื่องของอำเภอหรือตำรวจแล้วแต่กรณี ทั้งนี้ องค์การบริหารส่วนตำบลตาเค็มก็ได้ให้ความร่วมมือมาโดยตลอด

#### ๔.๕ การสังคมสงเคราะห์

องค์การบริหารส่วนตำบลตาเค็มได้ดำเนินการด้านสังคมสงเคราะห์ ดังนี้

๑. ดำเนินการจ่ายเบี้ยยังชีพให้กับผู้สูงอายุ ผู้พิการ และผู้ป่วยเอดส์
๒. รับลงทะเบียนและประสานโครงการเงินอุดหนุนเพื่อการเลี้ยงดูเด็กแรกเกิด
๓. ประสานการทำบัตรผู้พิการ
๔. ตั้งโครงการจ้างนักเรียน/นักศึกษาทำงานช่วงปิดภาคเรียน
๕. ตั้งโครงการช่วยเหลือผู้ยากจน ยากไร้ รายได้น้อย และผู้ด้อยโอกาสไร้ที่พึ่ง

### ๕. ระบบบริการพื้นฐาน

#### ๕.๑ เส้นทางคมนาคม

องค์การบริหารส่วนตำบลตาเค็ม มีเส้นทางคมนาคม ดังนี้

##### ตำบลตาเค็ม

- ถนนลาดยาง	๕	เส้น
- ถนนคอนกรีต	๔๑	เส้น
- ถนนดินลูกรัง	๕	เส้น
<b>ตำบลโคกช้าง</b>		
- ถนนลาดยาง	๗	เส้น
- ถนนคอนกรีต	๑๖	เส้น
- ถนนดินลูกรัง	-	เส้น



#### ตำบลฝักไถ่

- ถนนลาดยาง ๑ เส้น
- ถนนคอนกรีต ๑๔ เส้น
- ถนนดินลูกรัง ๓ เส้น

#### ๕.๒ การไฟฟ้า

การขยายเขตไฟฟ้า ปัจจุบันมีไฟฟ้าใช้ทุกครัวเรือน คิดเป็น ๑๐๐ เปอร์เซ็นต์ ปัญหาคือไฟฟ้าส่องสว่างทางหรือที่สาธารณณะยังไม่สามารถดำเนินการครอบคลุมพื้นที่ได้ทั้งหมด เนื่องจากพื้นที่ที่มีความต้องการให้ขยายเขตไฟฟ้าส่องสว่างนั้นใช้งบประมาณจำนวนมาก องค์การบริหารส่วนตำบลลาดน้ำเค็มจึงไม่สามารถดำเนินการได้เช่นเดียวกับถนน การแก้ปัญหาคือประสานความร่วมมือกันหลายฝ่ายเพื่อที่จะทำความเข้าใจกับประชาชนในพื้นที่ และวิธีการที่จะดำเนินการแก้ไขอย่างไร ทั้งนี้ องค์การบริหารส่วนตำบลลาดน้ำเค็ม ก็ได้ตั้งงบประมาณในส่วนนี้ไว้แล้ว และได้แจ้งประชาสัมพันธ์ให้ประชาชนได้รับทราบถึงเหตุผลเพื่อที่จะได้ช่วยกันแก้ไขปัญหาก็กับชุมชน ปัจจุบันในเขตองค์การบริหารส่วนตำบลลาดน้ำเค็มมีไฟฟ้าใช้เข้าถึงทุกหมู่บ้าน ใช้ไฟฟ้าทุกครัวเรือน จำนวนหมู่บ้านที่ไฟฟ้าเข้าถึง ๒๑ หมู่บ้าน (ร้อยละ ๑๐๐)

#### ๕.๓ การประปา

การประปา องค์การบริหารส่วนตำบลลาดน้ำเค็มมีกิจการประปาหมู่บ้านเป็นของตนเองและมีประปาส่วนภูมิภาค สามารถให้บริการได้ครอบคลุมทุกกลุ่มทุกคาเรือน คิดเป็น ๑๐๐ เปอร์เซ็นต์ และมีน้ำใช้ตลอดทั้งปี ปัญหาประปาหมู่บ้านคือ มีข้อร้องเรียนเรื่องน้ำประปาขุ่นบ่อยครั้ง สาเหตุเนื่องจากเป็นท่อประปาเก่าเกิดการแตกทะลักของน้ำ และไม่มีการเปลี่ยนน้ำดิบในการผลิตประปาต้องขุดใช้จากพื้นที่อื่น ทำให้มีค่าใช้จ่ายมาก ประปาหมู่บ้านยังไม่สามารถที่จะผลิตเป็นน้ำประปาสำหรับบริโภคได้ ต้องใช้งบประมาณสูงมากในการดำเนินการ ปัจจุบันยังไม่สามารถจัดการบริหารส่วนตำบลลาดน้ำเค็ม ยังไม่ประสบปัญหาการขาดแคลนน้ำสามารถที่จะจัดหาน้ำดิบสำหรับผลิตประปาให้ชุมชนได้ การแก้ปัญหาคือ การลงพื้นที่ดำเนินการแก้ไขตามจุดที่เกิดปัญหาในพื้นที่ การพิจารณาโครงการต่างๆ ที่ไม่สามารถดำเนินการได้นั้น องค์การบริหารส่วนตำบลลาดน้ำเค็มก็ได้นำบรรจุในแผนพัฒนาท้องถิ่นสี่ปี เพื่อที่จะพิจารณาดำเนินการในปีต่อไป เมื่อมีงบประมาณและความจำเป็นก็สามารถดำเนินการได้ต่อเนื่อง เพื่อตอบสนองต่อความต้องการของประชาชนต่อไป ปัจจุบันประชาชนมีประปาหมู่บ้านและประปาส่วนภูมิภาคใช้ ดังนี้

- มีประปาหมู่บ้านตำบลลาดน้ำเค็ม ๔ แห่ง
- มีประปาหมู่บ้านตำบลโคกช้าง ๓ แห่ง
- มีประปาหมู่บ้านตำบลฝักไถ่ ๕ แห่ง
- มีระบบประปาส่วนภูมิภาค ๕ หมู่บ้าน

#### ๕.๔ โทรศัพท์

- โทรศัพท์สาธารณะ ๕ แห่ง
- เสียตามสาย ๑ แห่ง
- มีหอกระจายข่าวหมู่บ้าน ๗ แห่ง

## ๖. ระบบเศรษฐกิจ

### ๖.๑ การเกษตร

ประชากรในเขตองค์การบริหารส่วนตำบลลาดน้ำเค็ม ร้อยละ ๗๐ ประกอบอาชีพเกษตรกรรม ผลผลิตทางการเกษตรที่สำคัญ ได้แก่ ทำนาข้าว ทำสวนผลไม้ ดังนี้

- อาชีพเกษตรกรรม	ร้อยละ	๗๐	ของจำนวนประชากรทั้งหมด
- อาชีพเลี้ยงสัตว์	ร้อยละ	๑๓	ของจำนวนประชากรทั้งหมด
- อาชีพรับจ้าง	ร้อยละ	๘	ของจำนวนประชากรทั้งหมด
- อาชีพค้าขาย	ร้อยละ	๙	ของจำนวนประชากรทั้งหมด

### ๖.๒ การประมง

- การประมง	๓๙	แห่ง
------------	----	------

### ๖.๓ การปศุสัตว์

เป็นการประกอบกิจการในลักษณะเลี้ยงในครัวเรือนเป็นอาชีพหลักและอาชีพเสริม เช่น การเลี้ยงไก่ เป็ด โค สุกร กระบือ

### ๖.๔ การบริการ

- โรงแรม	-	แห่ง
- ร้านอาหาร	๒	แห่ง
- โรงภาพยนตร์	-	แห่ง
- สถานีขนส่ง	-	แห่ง
- ร้านเกมส์	๒	แห่ง

### ๖.๕ การท่องเที่ยว

ในเขตองค์การบริหารส่วนตำบลลาดน้ำเค็มมีแหล่งท่องเที่ยวหนองสาธิตหนองบัว เป็นแหล่งส่งเสริมการท่องเที่ยวที่เกิดขึ้นในชุมชน การจัดสร้างสำหรับใช้พักผ่อนหย่อนใจ

### ๖.๖ อุตสาหกรรม

กิจการอุตสาหกรรม	๓	แห่ง
------------------	---	------

### ๖.๗ การพาณิชย์และกลุ่มอาชีพ

ตลาดสด	-	แห่ง
ร้านค้าต่างๆ	๒๔	แห่ง
สถานีบริการน้ำมัน	๒	แห่ง

### มีกลุ่มอาชีพ จำนวน ๓ กลุ่ม

- มีผลิตภัณฑ์ของกลุ่มแม่บ้าน คือ ผลิตภัณฑ์ปลาร้ากระป๋อง เต้าเจี้ยว น้ำปลา
- มีผลิตภัณฑ์ของกลุ่มแม่บ้าน คือ ปลาแดดเดียว
- มีผลิตภัณฑ์ของกลุ่มแม่บ้าน คือ ดอกไม้ประดิษฐ์จากใยถักน่องเป็นของชำร่วย

### ๖.๘ แรงงาน

จากการสำรวจข้อมูลพื้นฐานพบว่า ประชากรที่มีอายุ ๑๕ - ๖๐ ปี อยู่ในกำลังแรงงาน แรงงานด้านการเกษตร ประชากรอายุระหว่าง ๒๕ - ๕๐ ปี บางส่วนไปรับจ้างทำงานนอกพื้นที่ ปัญหาที่พบคือ ประชากรต้องไปทำงานนอกพื้นที่ในเมืองที่มีโรงงานอุตสาหกรรม บริษัทห้างร้านใหญ่ๆ เพราะในพื้นที่ไม่มีโรงงานอุตสาหกรรมที่มีการจ้างแรงงานเยอะ เพราะพื้นที่ส่วนมากเป็นที่อยู่อาศัย ปัญหานี้ยังไม่สามารถแก้ไขได้



### ๗. เศรษฐกิจพอเพียงท้องถิ่น (ด้านการเกษตรและแหล่งน้ำ)

#### ๗.๑ ข้อมูลพื้นฐานของหมู่บ้านหรือชุมชนมีทั้งหมดจำนวน ๒๒ หมู่บ้าน ประกอบด้วย

- ประกอบไปด้วย หมู่ที่ ๑ ตำบลลาดน้ำเค็ม
- ประกอบไปด้วย หมู่ที่ ๒ ตำบลลาดน้ำเค็ม
- ประกอบไปด้วย หมู่ที่ ๓ ตำบลลาดน้ำเค็ม
- ประกอบไปด้วย หมู่ที่ ๔ ตำบลลาดน้ำเค็ม
- ประกอบไปด้วย หมู่ที่ ๕ ตำบลลาดน้ำเค็ม
- ประกอบไปด้วย หมู่ที่ ๖ ตำบลลาดน้ำเค็ม
- ประกอบด้วย หมู่ที่ ๑ ตำบลโคกช้าง
- ประกอบด้วย หมู่ที่ ๒ ตำบลโคกช้าง
- ประกอบด้วย หมู่ที่ ๓ ตำบลโคกช้าง
- ประกอบด้วย หมู่ที่ ๔ ตำบลโคกช้าง
- ประกอบด้วย หมู่ที่ ๕ ตำบลโคกช้าง
- ประกอบด้วย หมู่ที่ ๑ ตำบลฝักไถ่
- ประกอบด้วย หมู่ที่ ๒ ตำบลฝักไถ่
- ประกอบด้วย หมู่ที่ ๓ ตำบลฝักไถ่
- ประกอบด้วย หมู่ที่ ๔ ตำบลฝักไถ่
- ประกอบด้วย หมู่ที่ ๖ ตำบลฝักไถ่
- ประกอบด้วย หมู่ที่ ๗ ตำบลฝักไถ่
- ประกอบด้วย หมู่ที่ ๘ ตำบลฝักไถ่
- ประกอบด้วย หมู่ที่ ๙ ตำบลฝักไถ่
- ประกอบด้วย หมู่ที่ ๑๐ ตำบลฝักไถ่
- ประกอบด้วย หมู่ที่ ๑๑ ตำบลฝักไถ่
- ประกอบด้วย หมู่ที่ ๑๒ ตำบลฝักไถ่

#### ๗.๒ ข้อมูลด้านการเกษตร

ในปัจจุบันประชากรขององค์การบริหารส่วนตำบลลาดน้ำเค็มส่วนใหญ่ ประกอบอาชีพทางการเกษตร ผลผลิตทางการเกษตรที่สำคัญ ได้แก่ ทำนาข้าว ทำสวนผลไม้ เป็นต้น

#### ๗.๓ ข้อมูลด้านแหล่งน้ำทางการเกษตร

- บึง, หนองและอื่นๆ ๔ แห่ง คือ หนองบัว หนองบางทอง หนองแขยงและหนองขโมย
- แม่น้ำ, ลำคลอง ๓ แห่ง คือ คลองบางปลากด คลองสามชัยและคลองชลประทาน

#### ๗.๔ ข้อมูลด้านแหล่งน้ำกิน น้ำใช้ (หรือน้ำเพื่อการอุปโภค บริโภค)

ปัจจุบันการประปาภายในองค์การบริหารส่วนตำบลลาดน้ำเค็ม รับผิดชอบและดำเนินการโดยการประปาส่วนภูมิภาค สาขาฝักไถ่ และใช้ระบบประปาหมู่บ้าน

### ๗. ศาสนา ประเพณี วัฒนธรรม

#### ๗.๑ การนับถือศาสนา

- ผู้ที่นับถือศาสนาพุทธ ร้อยละ ๑๐๐
- วัด ๔ แห่ง

## ๗.๒ ประเพณีและงานประจำปี

- ประเพณีวันขึ้นปีใหม่ ประมาณเดือน มกราคม
- ประเพณีวันสงกรานต์ ประมาณเดือน เมษายน
- ประเพณีลอยกระทง ประมาณเดือน ตุลาคม พฤศจิกายน
- ประเพณีวันเข้าพรรษา ออกพรรษา กรกฎาคม ตุลาคม พฤศจิกายน

## ๗.๓ ภูมิปัญญาท้องถิ่น ภาษาดิน

ภูมิปัญญาท้องถิ่น ประชาชนในเขตองค์การบริหารส่วนตำบลคาน้ำเค็มได้อนุรักษ์ภูมิปัญญาท้องถิ่น ได้แก่ วิธีการผลิตปลาร้ากระป๋อง เต้าเจี้ยว น้ำปลา วิธีการทำปลาแดดเดียว และวิธีการจับปลาธรรมชาติ

ภาษาดิน ส่วนมากร้อยละ ๑๐๐ % พูดภาษากลาง

## ๗.๔ ลินค้าพื้นเมืองและของที่ระลึก

ประชาชนในเขตเทศบาลได้ผลิตของใช้พื้นเมืองขึ้นใช้ในครัวเรือนและเหลือเอาไว้จำหน่ายบ้าง ได้แก่ ผลิตภัณฑ์ปลาร้ากระป๋อง เต้าเจี้ยว น้ำปลา ปลาแดดเดียว ดอกไม้ประดิษฐ์จากใยถุ่นเองเป็นของชำร่วย

## ๘. ทรัพยากรธรรมชาติ

๘.๑ น้ำ ที่ใช้ในการอุปโภค-บริโภค เป็นน้ำที่ได้จากน้ำฝน มีปริมาณน้อย ไม่สามารถนำขึ้นมาใช้ให้พอเพียงได้ ไม่สามารถใช้ดื่มและอุปโภคได้

๘.๒ ป่าไม้ ในเขตองค์การบริหารส่วนตำบลคาน้ำเค็มไม่มีป่าไม้

๘.๓ ภูเขา ในเขตองค์การบริหารส่วนตำบลคาน้ำเค็มไม่มีภูเขา

## ๘.๔ คุณภาพของทรัพยากรธรรมชาติ

ในพื้นที่ขององค์การบริหารส่วนตำบลคาน้ำเค็มส่วนมากเป็นพื้นที่สำหรับเพาะปลูก ที่อยู่อาศัย ร้านค้า สถานประกอบการ ตามลำดับ และมีพื้นที่เพียงเล็กน้อยที่เป็นพื้นที่สาธารณะ ทรัพยากรธรรมชาติในพื้นที่ก็ได้แก่ ดิน น้ำ ต้นไม้ อากาศที่ไม่มีมลพิษ น้ำในการเกษตรก็ต้องรอฤดูฝน มีแหล่งน้ำใช้ในการเกษตรไม่เพียงพอ ปัญหาคือ ยังไม่สามารถหาแหล่งน้ำสำหรับการเกษตรได้เพิ่มขึ้น เพราะพื้นที่ส่วนมากเป็นของประชาชน เอกชน ปัญหาด้านขยะ การแก้ไขปัญหา องค์การบริหารส่วนตำบลคาน้ำเค็มได้จัดทำโครงการเพื่อแก้ปัญหาให้กับประชาชนและเป็นที่ไปตามความต้องการของประชาชน เช่น โครงการจัดหาถังขยะให้ครอบครัวที่ครอบครัวที่โครงการปลูกต้นไม้ในวันสำคัญต่างๆ ในพื้นที่ของตนเองและที่สาธารณะรวมทั้งปรับปรุงสภาพภูมิทัศน์ของเมืองให้ร่มรื่นสวยงาม ให้เป็นเมืองน่าอยู่ เป็นที่พักผ่อนหย่อนใจของประชาชน ฯลฯ



## ส่วนที่ ๒

### ยุทธศาสตร์การพัฒนาองค์กรปกครองส่วนท้องถิ่น

#### ๑. ความสัมพันธ์ระหว่างแผนพัฒนาระดับมหภาค

##### ๑.๑ แผนยุทธศาสตร์ชาติ ๒๐ ปี (พ.ศ. ๒๕๖๑ - ๒๕๘๐)

โดยที่รัฐธรรมนูญแห่งราชอาณาจักรไทย มาตรา ๖๕ กำหนดให้รัฐพึงจัดให้มียุทธศาสตร์ชาติเป็นเป้าหมายการพัฒนาประเทศอย่างยั่งยืน ตามหลักธรรมาภิบาลเพื่อใช้เป็นกรอบในการจัดทำแผนต่างๆ ให้สอดคล้องและบูรณาการกันเพื่อให้เกิดเป็นพลังผลึกกันร่วมกันไปสู่เป้าหมายดังกล่าว โดยให้เป็นไปตามที่กำหนดในกฎหมายว่าด้วยการจัดทำยุทธศาสตร์ชาติ และต่อมาได้มีการตราพระราชบัญญัติการจัดทำยุทธศาสตร์ชาติ พ.ศ. ๒๕๖๐ มีผลบังคับใช้เมื่อวันที่ ๑ สิงหาคม ๒๕๖๐ โดยกำหนดให้มีการแต่งตั้งคณะกรรมการยุทธศาสตร์ชาติ เพื่อรับผิดชอบในการจัดทำร่างยุทธศาสตร์ชาติ กำหนดวิธีการการมีส่วนร่วมของประชาชนในการจัดทำร่างยุทธศาสตร์ชาติ ในการติดตาม การตรวจสอบ และการประเมินผล รวมทั้งกำหนดมาตรการส่งเสริมและสนับสนุนให้ประชาชนทุกภาคส่วนดำเนินการให้สอดคล้องกับยุทธศาสตร์ชาติ

เพื่อให้เป็นไปตามที่กำหนดในพระราชบัญญัติการจัดทำ ยุทธศาสตร์ชาติ พ.ศ. ๒๕๖๐ คณะกรรมการยุทธศาสตร์ชาติได้แต่งตั้งคณะกรรมการจัดทำยุทธศาสตร์ชาติด้านต่างๆ รวม ๖ คณะอันประกอบด้วย คณะกรรมการจัดทำยุทธศาสตร์ชาติด้านความมั่นคง คณะกรรมการจัดทำยุทธศาสตร์ชาติด้านการสร้างความสามารถในการแข่งขัน คณะกรรมการจัดทำยุทธศาสตร์ชาติด้านการพัฒนาและเสริมสร้างศักยภาพทรัพยากรมนุษย์ คณะกรรมการจัดทำยุทธศาสตร์ชาติด้านการสร้างโอกาสและความเสมอภาคทางสังคม คณะกรรมการจัดทำยุทธศาสตร์ชาติด้านการปรับสมดุลและพัฒนาระบบการบริหารจัดการภาครัฐ เพื่อรับผิดชอบในการดำเนินการจัดทำร่างยุทธศาสตร์ชาติให้เป็นไปตามหลักเกณฑ์ วิธีการ และเงื่อนไขที่กำหนด ตลอดจนได้จัดให้มีการรับฟังความคิดเห็นของประชาชนและหน่วยงานของรัฐที่เกี่ยวข้องอย่างกว้างขวางเพื่อประกอบการพิจารณาจัดทำร่างยุทธศาสตร์ชาติตามที่กฎหมายกำหนดแล้ว

ยุทธศาสตร์ชาติ ๒๐ ปี (พ.ศ. ๒๕๖๑-๒๕๘๐) เป็นยุทธศาสตร์ชาติฉบับแรกของประเทศไทยตามรัฐธรรมนูญแห่งราชอาณาจักรไทย ซึ่งจะต้องนำไปสู่การปฏิบัติเพื่อให้บรรลุวิสัยทัศน์ “ประเทศไทยมีความมั่นคง มั่งคั่ง ยั่งยืน เป็นประเทศพัฒนาแล้ว ด้วยการพัฒนาตามหลักปรัชญาของเศรษฐกิจพอเพียง” ภายในช่วงเวลาดังกล่าว เพื่อความสุขของคนไทยทุกคน

#### สถานการณ์ แนวโน้ม วิสัยทัศน์ และเป้าหมายในการพัฒนาประเทศ

##### ๑. บทนำ

การพัฒนาประเทศไทยนับตั้งแต่แผนพัฒนาเศรษฐกิจและสังคมแห่งชาติ ฉบับที่ ๑ เป็นต้นมาได้ส่งผลให้ประเทศไทยมีการพัฒนาในทุกมิติ ทั้งในด้านเศรษฐกิจที่ประเทศไทยได้รับการยกระดับเป็นประเทศในกลุ่มประเทศระดับรายได้ปานกลาง ในด้านสังคมที่มีการพัฒนาคุณภาพชีวิตของประชาชนส่งผลให้ประเทศไทยหลุดพ้นจากการเป็นประเทศยากจน และในด้านสิ่งแวดล้อมที่ประเทศไทยมีข้อได้เปรียบในความพร้อมหลากหลายเชิงนิเวศ อย่างไรก็ตาม ประเทศไทยยังคงมีความท้าทายต่อการพัฒนาที่สำคัญ อาทิ อัตราการขยายตัวทางเศรษฐกิจในปี ๒๕๖๐ ที่ร้อยละ ๓.๙ ถือว่าอยู่ในระดับต่ำกว่าศักยภาพ เมื่อเทียบกับร้อยละ ๖.๐ ต่อปีในช่วงเวลาเกือบ ๖ ทศวรรษที่ผ่านมา โดยมีสาเหตุหลักจากการชะลอตัวของการลงทุนภายในประเทศและสถานการณ์โลกที่ยังไม่ฟื้นตัว ได้เต็มที่โครงสร้างเศรษฐกิจไทยที่ยังไม่



สามารถขับเคลื่อนด้วยนวัตกรรมได้อย่างเต็มประสิทธิภาพภาคบริการและภาคเกษตรมีผลิตภาพการผลิตในระดับต่ำ ขาดการนำเทคโนโลยีเข้ามาเพิ่มประสิทธิภาพในการผลิต ประกอบกับแรงงานไทยยังมีปัญหาเรื่องคุณภาพและสมรรถนะที่ไม่สอดคล้องกับความต้องการในการขับเคลื่อนการพัฒนาของประเทศ

นอกจากนี้ คุณภาพและคุณภาพของประชากรไทยทุกช่วงวัยยังคงเป็นปัจจัยท้าทายสำคัญต่อการพัฒนาประเทศ แม้ว่าการเข้าถึงระบบบริการสาธารณะ การศึกษา บริการสาธารณสุข โครงสร้างพื้นฐานต่าง ๆ และการคุ้มครองทางสังคมอื่น ๆ ของคนไทยมีความครอบคลุมเพิ่มมากขึ้น แต่ยังคงมีปัญหาเรื่องคุณภาพการให้บริการที่มีมาตรฐานแตกต่างกันระหว่างพื้นที่ ซึ่งเป็นหนึ่งในสาเหตุหลักที่ทำให้ประเทศไทยยังคงมีปัญหาความเหลื่อมล้ำในหลายมิติ ขณะที่ปัญหาด้านความยากจนยังคงเป็นประเด็นท้าทายในการยกระดับการพัฒนาประเทศไทยได้สูงขึ้นและแก้ปัญหาความเหลื่อมล้ำอย่างยั่งยืน ขณะเดียวกันการวางกลยุทธ์ระยะยาวในการฟื้นฟู การใช้ และการรักษาทรัพยากรอย่างบูรณาการเพื่อการพัฒนาประเทศที่ผ่านมายังขาดความชัดเจน ส่งผลให้ทรัพยากรธรรมชาติและสิ่งแวดล้อมของประเทศยังมีปัญหาการใช้อย่างสิ้นเปลืองและเสื่อมลงอย่างรวดเร็ว

ทั้งนี้ ปัญหาดังกล่าวข้างต้นมีสาเหตุส่วนหนึ่งมาจากประสิทธิภาพการบริหารจัดการภาครัฐ การพัฒนาประเทศขาดความต่อเนื่องและความยืดหยุ่นในการตอบสนองต่อความต้องการและปัญหาของประชาชน ขณะที่ความมั่นคงภายในประเทศยังมีหลายประเด็นที่ต้องเสริมสร้างให้เกิดความเข้มแข็ง ลดความขัดแย้งทางความคิดและอุดมการณ์ที่มีรากฐานมาจากความเหลื่อมล้ำ ความไม่เสมอภาค การขาดความเชื่อมั่นในกระบวนการยุติธรรม และปัญหาการขาดเสถียรภาพทางการเมืองตลอดจนส่งเสริมคนในชาติให้ยึดมั่นสถาบันหลักเป็นศูนย์กลางให้เกิดความรักและความสามัคคี

ในขณะเดียวกัน การเปลี่ยนแปลงโครงสร้างประชากรที่มีสัดส่วนประชากรวัยแรงงานและวัยเด็กที่ลดลงและประชากรสูงอายุที่เพิ่มขึ้นอย่างต่อเนื่อง จะเป็นปัจจัยเสี่ยงสำคัญที่จะทำให้การพัฒนาประเทศไทยไม่มีติดต่าง ๆ มีความท้าทายมากขึ้น ทั้งในส่วนของเสถียรภาพทางการเงินการคลังของประเทศในการจัดสวัสดิการเพื่อดูแลผู้สูงอายุที่เพิ่มสูงขึ้น การลงทุนและการออม การเจริญเติบโตทางเศรษฐกิจของประเทศ ความมั่นคงทางสังคม การบริหารจัดการทรัพยากรธรรมชาติอย่างยั่งยืนซึ่งจะเป็นประเด็นท้าทายต่อการขับเคลื่อนประเทศไทยไปสู่การเป็นประเทศพัฒนาแล้ว

## ๒. ปัจจัยและแนวโน้มที่คาดว่าจะส่งผลกระทบต่อการพัฒนาประเทศ

แม้ว่าประเทศไทยจะมีตำแหน่งที่ตั้งที่สามารถเป็นศูนย์กลางในการเชื่อมโยงในภูมิภาค และเป็นประตูสู่เอเชีย แต่การที่มีอาณาเขตติดกับประเทศเพื่อนบ้านหลายประเทศ ทำให้ปัญหาด้านเขตแดนกับประเทศเพื่อนบ้านยังคงเป็นความท้าทายด้านความมั่นคงในอนาคต นอกจากนี้ ประเทศไทยยังคงต้องให้ความสำคัญกับปัญหาด้านความมั่นคงอื่น ๆ ที่มีความซับซ้อน ละเอียดย่อน และมีความเชื่อมโยงกันหลายมิติ ที่อาจเป็นประเด็นท้าทายต่อการสร้างบรรยากาศความไว้วางใจระหว่างรัฐกับประชาชนและระหว่างประชาชนกับประชาชน ซึ่งรวมถึงการสร้างสามัคคีของคนในชาติที่จะนำไปสู่การแก้ปัญหาความขัดแย้งระหว่างกลุ่มประชากรไทยที่มีแนวคิดและความเชื่อที่แตกต่างกันอย่างยิ่งในอนาคต การขยายอิทธิพลและการเพิ่มบทบาทของประชาคมมหาอำนาจ ที่อาจก่อให้เกิดการเปลี่ยนแปลงไปสู่ระบบหลายขั้วอำนาจ หรือเกิดการย้ายอำนาจทางเศรษฐกิจ ซึ่งอาจส่งผลกระทบต่อเสถียรภาพทางเศรษฐกิจของประเทศในอนาคต ขณะที่องค์กรที่ไม่ใช่รัฐ อาทิ องค์กรระหว่างประเทศ และบรรษัทข้ามชาติ จะมีบทบาทมากขึ้นในการกำหนดกฎ ระเบียบ ทิศทางความสัมพันธ์และมาตรฐานสากลต่าง ๆ ทั้งในด้านความมั่นคง และเศรษฐกิจ รวมทั้งการรวมกลุ่มเศรษฐกิจและการเปิดเสรีในภูมิภาคที่นำไปสู่ความเชื่อมโยงในทุกระบบ อาจก่อให้เกิดความเสี่ยงด้านอาชญากรรมข้ามชาติและเศรษฐกิจนอกระบบ รวมทั้งปัญหาหายาเสพติด การค้ามนุษย์ และการลักลอบเข้าเมือง

ในทางกลับกัน ความเปลี่ยนแปลงจากโลกาภิวัตน์และความก้าวหน้าทางวิทยาศาสตร์และเทคโนโลยีที่ได้รับการพัฒนาอย่างก้าวกระโดดจะก่อให้เกิดนวัตกรรมอย่างพลิกผัน อาทิ เทคโนโลยีแผนพัฒนาท้องถิ่น (พ.ศ. ๒๕๖๖ - ๒๕๗๐) องค์กรบริหารส่วนตำบลนำเค็ม



ปัญญาประดิษฐ์ อินเทอร์เน็ตในทุกสิ่ง การวิเคราะห์ข้อมูลขนาดใหญ่ หุ่นยนต์และโดรน เทคโนโลยีพันธุกรรมสมัยใหม่ และเทคโนโลยีทางการเงิน ซึ่งตัวอย่างแนวโน้มการพัฒนาเทคโนโลยีอย่างก้าวกระโดดเหล่านี้ คาดว่าจะเป็นปัจจัยสนับสนุนหลักที่ช่วยให้เศรษฐกิจโลกและเศรษฐกิจไทยมีแนวโน้มที่จะกลับมาขยายตัวได้เข้มแข็งขึ้น แนวโน้มสำคัญที่จำเป็นต้องมีการติดตามอย่างใกล้ชิด อาทิการรวมกลุ่มทางการค้าและการลงทุนที่จะมีความหลากหลายเพิ่มมากขึ้น การแข่งขันที่คาดว่าจะรุนแรงขึ้นในการเพิ่มผลิตภาพและสร้างหลากหลายของสินค้าและบริการที่ตอบโจทย์รูปแบบชีวิตใหม่ ๆ

นอกจากนี้ ประเทศไทยคาดว่าจะเข้าสู่การเป็นสังคมสูงวัยระดับสุดยอดในปี ๒๕๗๔ จะก่อให้เกิดโอกาสใหม่ๆ ในการตอบสนองของความต้องการของกลุ่มผู้บริโภคสูงอายุที่จะมีส่วนเพิ่มขึ้นอย่างต่อเนื่อง รวมทั้งการคาดการณ์ว่าครอบครัวไทยจะมีขนาดเล็กลงและมีรูปแบบที่หลากหลายมากขึ้นประชากรในประเทศไทยจะมีช่วงอายุที่แตกต่างกันและจะมีกลุ่มคนช่วงอายุใหม่ๆ เพิ่มขึ้น ซึ่งจะส่งผลต่อทัศนคติและพฤติกรรมที่แตกต่างกัน ดังนั้น การเตรียมความพร้อมของประชากรให้มีคุณภาพและ การนำเทคโนโลยีที่เหมาะสมมาใช้ในการผลิตและบริการของประเทศไทยจะเป็นความท้าทายสำคัญในระยะต่อไป

ในขณะที่เดียวกัน โครงสร้างประชากรที่เข้าสู่สังคมสูงวัย อาจทำให้เกิดความต้องการแรงงานต่างชาตินำเข้าเพิ่มมากขึ้นเพื่อทดแทนจำนวนแรงงานไทยที่ลดลง ซึ่งปัจจัยด้านการเปิดเสรีในภูมิภาคและความก้าวหน้าของการพัฒนาระบบคมนาคมขนส่งในภูมิภาคจะทำให้การเคลื่อนย้ายแรงงานและการย้ายถิ่นมีความสะดวกมากขึ้น และเป็นปัจจัยสำคัญที่จะทำให้เกิดการเคลื่อนย้ายประชากรเข้าออกประเทศเพิ่มมากขึ้น โดยเฉพาะในกลุ่มประชากรที่มีศักยภาพซึ่งมีแนวโน้มในการเคลื่อนย้ายไปเรียนหรือทำงานในทั่วทุกมุมโลกสูงขึ้น ทั้งนี้ การย้ายถิ่นส่วนใหญ่มีวัตถุประสงค์เพื่อแสวงหาโอกาสทางเศรษฐกิจที่ดีขึ้น จึงอาจจะเป็นไปได้ที่ประเทศไทยจะยังคงเป็นประเทศผู้รับของประชากรจากประเทศเพื่อนบ้านขณะที่ประเทศไทย โดยเฉพาะแรงงานทักษะอาจมีแรงจูงใจในการย้ายถิ่นไปยังประเทศที่มีระดับการพัฒนาที่ดีกว่า อาจทำให้เกิดการแย่งแรงงานมีความรุนแรงมากขึ้น ซึ่งจะยิ่งทำให้เกิดความเสียหายต่อทางเศรษฐกิจและการเปลี่ยนแปลงของบริบทสังคมไทย

นอกจากนี้ ผลกระทบจากการเปลี่ยนแปลงสภาพภูมิอากาศคาดว่าจะมีความรุนแรงมากขึ้นทั้งในเชิงความผันผวน ความถี่ และขอบเขตที่กว้างขวางมากขึ้น ซึ่งจะสร้างความเสียหายต่อชีวิตและทรัพย์สิน ระบบโครงสร้างพื้นฐานที่จำเป็น ตลอดจนระบบผลิตทางการเกษตรที่สัมพันธ์ต่อเนื่องกับความมั่นคงด้านอาหารและน้ำ ขณะที่ระบบนิเวศต่างๆ มีแนวโน้มเสื่อมโทรมลง และมีความเป็นไปได้ค่อนข้างสูงในการสูญเสียความสามารถในการรองรับความต้องของการของมนุษย์ได้อย่างมีประสิทธิภาพอย่างไรก็ดี ระดับความรุนแรงของผลกระทบอันเกิดจากการเปลี่ยนแปลงภูมิอากาศโลกและความเสื่อมโทรมของระบบนิเวศต่าง ๆ ดังกล่าวที่แต่ละประเทศจะต้องเผชิญจะมีความแตกต่างกัน ทำให้การเป็นสังคมสีเขียว การรักษาและบริหารจัดการทรัพยากรธรรมชาติและสิ่งแวดล้อมอย่างบูรณาการจะได้รับความสำคัญและการผสมผสานในจากนานาประเทศรวมทั้งประเทศไทยเพิ่มมากขึ้น หลังงานทดแทนและพลังงานทางเลือก รวมถึงการสร้างสมดุลความมั่นคงด้านพลังงานและอาหารมีแนวโน้มที่จะมีความสำคัญเพิ่มมากขึ้นกฎระเบียบและข้อตกลงด้านสิ่งแวดล้อมจะมีความเข้มข้นและเข้มงวดขึ้น โดยกรอบการพัฒนาตามข้อตกลงระหว่างประเทศต่างๆ ที่สำคัญ เช่น เป้าหมายการพัฒนาที่ยั่งยืน และบันทึกความตกลงปารีสจะได้รับการนำไปปฏิบัติอย่างจริงจังมากยิ่งขึ้น

แนวโน้มเหล่านี้จะก่อให้เกิดความท้าทายต่อการพัฒนาประเทศไทยในหลายมิติ ทั้งในส่วนของกำลังงานและอาชีพ สาขาการผลิตและบริการใหม่ๆ ความมั่นคงของประเทศอันเกิดจากภัยคุกคามและความเสี่ยงด้านอื่นๆ ที่ซับซ้อนขึ้น อาจยกยกรวมไซเบอร์ รูปแบบการก่อสร้างที่ใช้เทคโนโลยีแผนพัฒนาท้องถิ่น (พ.ศ. ๒๕๖๖ - ๒๕๗๐) องค์การบริหารส่วนตำบลลำน้ำเค็ม



เป็นเครื่องมือ การเคลื่อนย้ายอย่างเสรีและรวดเร็วของผู้คน เงินทุน ข้อมูลข่าวสาร องค์กรความรู้ เทคโนโลยี และสินค้าและบริการ การปรับตัวต่อการเปลี่ยนแปลงสภาพภูมิอากาศที่รวดเร็วและคาดการณ์ได้ยาก การเกิดขึ้นของโรคระบาด และโรคอุบัติใหม่ที่จะส่งผลให้การเฝ้าระวังด้านสาธารณสุขในประชาคมโลกมีความสำคัญมากขึ้น อาจนำไปสู่ปัญหาความเหลื่อมล้ำที่ทวีความรุนแรงมากขึ้นได้ หากไม่มีมาตรการที่มีประสิทธิภาพในการป้องกันและรองรับผลกระทบต่างๆ ที่คาดว่าจะเกิดขึ้น ซึ่งรวมถึงการเตรียมความพร้อมเพื่อรองรับการเปลี่ยนแปลงทางเทคโนโลยีและนวัตกรรมแบบพลิกผันที่จะเกิดขึ้นอย่างรวดเร็ว โดยเฉพาะอย่างยิ่งหากการเข้าถึงเทคโนโลยี โครงสร้างพื้นฐาน และองค์ความรู้สมัยใหม่มีระดับความแตกต่างกัน ระหว่างกลุ่มประชากรต่างๆ โดยการเปลี่ยนแปลงทางเทคโนโลยีและนวัตกรรมดังกล่าวจะส่งผลต่อการจ้างงานและอาชีพที่จะมีรูปแบบและลักษณะงานที่เปลี่ยนไป มีความต้องการแรงงานที่มีสมรรถนะสูงเพิ่มมากขึ้น หลายอาชีพอาจหายไปจากตลาดงานในปัจจุบันและบางอาชีพจะถูกทดแทนด้วยระบบอัตโนมัติ โดยเฉพาะอาชีพที่ต้องใช้ทักษะระดับต่ำ ก่อให้เกิดความเสียหายต่อความมั่นคงและคุณภาพชีวิตของประชาชนที่ปรับตัวไม่ทันหรือขาดความรู้และทักษะที่ทันกับยุคสมัยที่เปลี่ยนแปลงไป กระแสโลกาภิวัตน์ที่จะทำให้เกิดการพัฒนาขยายความเป็นเมือง วิถีชีวิตที่เปลี่ยนไปอย่างรวดเร็ว รวมทั้งการเปลี่ยนแปลงทางสภาพภูมิอากาศที่อาจจะมีผลกระทบมากขึ้น ซึ่งปัจจัยทั้งหมดดังกล่าวจะส่งผลให้ปัญหาความยากจนและความเหลื่อมล้ำของประเทศไทยมีความซับซ้อนมากยิ่งขึ้น

จากปัจจัยและแนวโน้มที่คาดว่าจะส่งผลต่อการขับเคลื่อนการพัฒนาประเทศไทยในมิติต่างๆข้างต้น เห็นได้ว่าบริบทและสภาพแวดล้อมทั้งภายในและภายนอกประเทศมีแนวโน้มที่จะเปลี่ยนแปลงอย่างรวดเร็ว มีพลวัตสูง และมีความซับซ้อนหลากหลายมิติ ซึ่งจะส่งผลต่ออนาคตการพัฒนาประเทศไทยอย่างมาก ดังนั้น การพัฒนาประเทศไทยจึงจำเป็นต้องมียุทธศาสตร์การพัฒนาที่ครอบคลุมทุกมิติและทุกด้าน การพัฒนาที่เกี่ยวข้องมีความร่วมมือในลักษณะประชารัฐจากภาคส่วนต่างๆ ในรูปแบบของหุ้นส่วนการพัฒนาที่เป็นการดำเนินงานอย่างบูรณาการ เนื่องจากทุกภาคส่วนมีความเกี่ยวข้องซึ่งกันและกัน โดยประเทศไทยจำเป็นต้องมีทรัพยากรมนุษย์ที่มีคุณภาพ มีความรู้ สมรรถนะ และทักษะที่สอดคล้องกับความต้องการเปลี่ยนแปลงต่างๆ สามารถปรับตัวให้สามารถดำเนินชีวิตได้อย่างมีความสุข มีอาชีพที่มั่นคง สร้างรายได้ ท่ามกลางความเปลี่ยนแปลงกฎเกณฑ์และกติกาใหม่ๆ และมาตรฐานที่สูงขึ้น โดยเฉพาะอย่างยิ่งที่มีการเปลี่ยนแปลงอย่างรวดเร็วซึ่งจำเป็นต้องมีการพัฒนาระบบและปัจจัยส่งเสริมต่างๆ ที่เกี่ยวข้องไปพร้อมกัน ทั้งในส่วนของระบบการเรียนการสอน และการพัฒนาทักษะฝีมือที่สอดคล้องกับการพัฒนาของคนในแต่ละช่วงวัย ระบบบริการสาธารณสุข โครงสร้างพื้นฐาน รวมทั้งการส่งเสริมกับภาคธุรกิจ เทคโนโลยีและนวัตกรรม เพื่อให้ประเทศไทยสามารถยกระดับเป็นเจ้าของเทคโนโลยีและนวัตกรรมก้าวทันโลก จากการพัฒนาที่ยั่งยืนของประเทศไทยแลนด์ ๔.๐ ส่งผลให้เกิดการสร้างห่วงโซ่มูลค่าทางเศรษฐกิจในทั้งภาคอุตสาหกรรม ภาคเกษตรและภาคบริการ กระจายผลประโยชน์จากการพัฒนา ลดปัญหาความเหลื่อมล้ำ และนำไปสู่การเสริมสร้างคุณภาพชีวิตของประชาชนทุกภาคส่วน

นอกจากนี้ ประเทศไทยต้องให้ความสำคัญกับการสร้างสมดุลความมั่นคงด้านพลังงานและอาหาร การรักษารัฐธรรมนูญซึ่งความหลากหลายเชิงนิเวศ การส่งเสริมการค้าเป็นชีวิตและธุรกิจ และการพัฒนาและขยายความเป็นเมืองที่เติบโตอย่างต่อเนื่องที่เป็นมิตรต่อสิ่งแวดล้อม พร้อมกับมีการข้อกำหนดของรูปแบบและกฎเกณฑ์ที่เกี่ยวข้องกับลักษณะการใช้พื้นที่ชัดเจน ขณะที่การพัฒนาโครงสร้างพื้นฐานและระบบโวลิจิสติกส์ กฎหมาย ระบบภาษีต้องมีการพัฒนาที่สามารถอำนวยความสะดวกและส่งเสริมให้ประเทศไทยมีการแข่งขันที่สูงขึ้น และสามารถชี้แจงเรื่องตำแหน่งที่ตั้งทางภูมิศาสตร์ของประเทศให้เกิดประโยชน์ต่อการพัฒนาประเทศไทยมากขึ้น รวมทั้งให้ความสำคัญของการ



รวมกลุ่มความร่วมมือกับนานาประเทศในระดับภูมิภาคและระดับโลก เพื่อกระชับและสร้างสัมพันธ์มิตร เสริมสร้างความสัมพันธ์ทางการทูต ซึ่งจะก่อให้เกิดการสร้างพลังทางเศรษฐกิจและรักษาความมั่นคงของประเทศ โดยจำเป็นต้องสร้างความพร้อมในการที่จะยกระดับมาตรฐานและมีการปฏิบัติให้เป็นไปตามระเบียบกติกาสากลในด้านต่างๆ ขณะเดียวกันประเทศไทยจำเป็นต้องเร่งให้มีการปฏิรูประบบราชการและการเมืองเพื่อให้เกิดการบริหารราชการที่ดีและมีเสถียรภาพทางการเมือง มีการส่งเสริมคนในชาติให้ยึดมั่นสถาบันหลักเป็นศูนย์กลางจิตใจให้เกิดความรักความสามัคคี และลดความขัดแย้งภายในประเทศ โดยที่นโยบายการพัฒนาต่างๆ จำเป็นต้องคำนึงถึงความสอดคล้องกับโครงสร้างและลักษณะพฤติกรรมของ ประชากรที่อาจจะมีความแตกต่างจากปัจจุบันมากขึ้น

ดังนั้น ภายใต้เงื่อนไขโครงสร้างประชากร โครงสร้างเศรษฐกิจ สภาพสังคม สภาพภูมิอากาศสิ่งแวดล้อม และปัจจัยการพัฒนาต่างๆ ที่เกี่ยวข้อง ส่งผลให้ประเทศไทยจำเป็นต้องมีการวางแผนการพัฒนาที่ครอบคลุม อย่างเป็นรูปธรรม อย่างเป็นรูปธรรมที่ต่อเนื่องใช้ระยะเวลาในการดำเนินงานเพื่อให้เกิดการปรับตัวซึ่งจะต้องหยั่งรากลึกถึงไปถึงการเปลี่ยนแปลงในเชิงโครงสร้างการขับเคลื่อนการพัฒนาให้ประเทศเจริญก้าวหน้าเป็นอนาคตที่จำเป็นต้องกำหนดวิสัยทัศน์ในระยะยาวที่ต้องบรรลุ พร้อมทั้งแนวยุทธศาสตร์หลักในด้านต่างๆ เพื่อเป็นการขับเคลื่อนการพัฒนาอย่างบูรณาการ บนพื้นฐานประชาธิปไตยระดับจุดแข็งและจุดเด่นของประเทศ และปรับปรุงแก้ไขจุดอ่อนและจุดด้อยต่างๆ อย่างเป็นระบบ โดยยุทธศาสตร์ชาติจะเป็นเป้าหมายใหญ่ในการขับเคลื่อนประเทศ และถ่ายทอดไปสู่แผนในระดับอื่น ๆ เพื่อนำไปสู่การปฏิบัติทั้งในระดับยุทธศาสตร์ ภารกิจและพื้นที่ ซึ่งรวมถึงพื้นที่พิเศษต่างๆ อาทิ เขตเศรษฐกิจพิเศษชายแดน เขตพัฒนาพิเศษภาคตะวันออก เพื่อให้การพัฒนาประเทศไทยสามารถดำเนินการได้อย่างมั่นคง มั่งคั่ง และ ยั่งยืน

### ๓. วิสัยทัศน์ประเทศไทย

“ประเทศไทยมีความมั่นคง มั่งคั่ง ยั่งยืน เป็นประเทศพัฒนาแล้ว ด้วยการพัฒนาตามหลักปรัชญาของเศรษฐกิจพอเพียง” หรือเป็นคติพจน์ประจำชาติว่า “มั่นคง มั่งคั่ง ยั่งยืน” เพื่อสนองตอบต่อผลประโยชน์แห่งชาติ อันได้แก่ การมีเอกราช อธิปไตย การดำรงอยู่อย่างมั่นคง และยั่งยืนของสถาบันหลักของชาติ และประชาชนจากภัยคุกคามทุกรูปแบบ การอยู่ร่วมกันในชาติอย่างสันติสุขเป็นปึกแผ่น มีความมั่นคงทางสังคมท่ามกลางพหุสังคมและการมีเกียรติและศักดิ์ศรีของความเป็นมนุษย์ความเจริญเติบโตของชาติ ความเป็นธรรมและความอยู่ดีมีสุขของประชาชน ความยั่งยืนของฐานทรัพยากรธรรมชาติสิ่งแวดล้อม ความมั่นคงทางพลังงานและอาหาร ความสามารถในการรักษาผลประโยชน์ของชาติภายใต้การเปลี่ยนแปลงของสภาวะแวดล้อมระหว่างประเทศ และการอยู่ร่วมกันอย่างสันติประสานสอดคล้องกันด้านความมั่นคงในประชาคมอาเซียนและประชาคมโลกอย่างมีเกียรติและศักดิ์ศรี

ความมั่นคง หมายถึง การมีความมั่นคงปลอดภัยจากภัยและการเปลี่ยนแปลงทั้งภายในประเทศและภายนอกประเทศในทุกระดับ ทั้งระดับประเทศ สังคม ชุมชน ครัวเรือน และปัจเจกบุคคล และมีความมั่นคงในทุกมิติ ทั้งมิติทางการทหาร เศรษฐกิจ สังคม สิ่งแวดล้อม และการเมือง เช่น ประเทศมีความมั่นคงในเอกราชและอธิปไตย มีการปกครองระบอบประชาธิปไตยที่มีพระมหากษัตริย์ทรงเป็นประมุข สถาบันชาติ ศาสนา พระมหากษัตริย์มีความเข้มแข็งเป็นศูนย์กลางและเป็นที่ยึดเหนี่ยวจิตใจของประชาชน มีระบบการเมืองที่มั่นคงเป็นกลไกนำไปสู่การบริหารประเทศต่อเนื่องและโปร่งใสตามหลักธรรมาภิบาล สังคมมีความปรองดองและความสามัคคี สามารถผนึกกำลังเพื่อพัฒนาประเทศ ชุมชนมีความเข้มแข็ง ครอบครัวมีความอบอุ่น ประชาชนมีความมั่นคงในชีวิต มีงานและรายได้ที่มั่นคงพอเพียงกับการดำรงชีวิต มีการออมสำหรับวัยเกษียณ ความมั่นคงของอาหาร พลังงาน และน้ำ มีที่อยู่อาศัยและความปลอดภัยในชีวิตทรัพย์สิน

ความมั่นคง หมายถึง ประเทศไทยมีการขยายตัวของเศรษฐกิจอย่างต่อเนื่องและมีความยั่งยืนจนเข้าสู่กลุ่มประเทศรายได้สูง ความเหลื่อมล้ำของการพัฒนาลดลง ประชากรมีความอยู่ดีมีสุขได้รับแผนพัฒนาท้องถิ่น (พ.ศ. ๒๕๖๖ - ๒๕๗๐) องค์การบริหารส่วนตำบลถ่านน้ำเค็ม



ผลประโยชน์จากการพัฒนาอย่างเท่าเทียมกันมากขึ้น และมีการพัฒนาอย่างทั่วถึงทุกภาคส่วนมีคุณภาพชีวิตตามมาตรฐานขององค์การสหประชาชาติ ไม่มีประชาชนที่อยู่ใต้อาภาของความยากจนเศรษฐกิจในประเทศมีความเข้มแข็ง ขณะเดียวกันต้องมีความสามารถในการแข่งขันกับประเทศต่างๆทั้งในตลาดโลกและตลาดภายในประเทศเพื่อให้สามารถสร้างรายได้ทั้งจากภายในและภายนอกประเทศตลอดจนมีการสร้างฐานเศรษฐกิจและสังคมแห่งอนาคต เพื่อให้สอดรับกับบริบทการพัฒนาที่เปลี่ยนแปลงไป และประเทศไทยมีบทบาทที่สำคัญในเวทีโลก และมี ความสัมพันธ์ทางเศรษฐกิจและการค้าอย่างแน่นแฟ้นกับประเทศในภูมิภาคเอเชีย เป็นจุดสำคัญของการเชื่อมโยง ในภูมิภาค ทั้งการคมนาคมขนส่ง การผลิต การค้า การลงทุน และการทำธุรกิจ เพื่อให้เป็นพลังในการพัฒนา นอกจากนี้ยังมีเครื่องมือเครื่องจักร ทุนทางสังคม และทุนทรัพยากรธรรมชาติและสิ่งแวดล้อม

**ความยั่งยืน** หมายถึง การพัฒนาที่สามารถสร้างความเจริญ รายได้ และคุณภาพชีวิต ของประชาชนให้เพิ่มขึ้นอย่างต่อเนื่อง ซึ่งเป็นการเจริญเติบโตของเศรษฐกิจที่อยู่บนหลักการใช้ การรักษาและการฟื้นฟูทรัพยากรธรรมชาติอย่างยั่งยืน ไม่ใช้ทรัพยากรธรรมชาติจนเกินพอดี ไม่สร้างมลภาวะต่อสิ่งแวดล้อมจนเกินความสามารถในการรองรับและเยียวยาของระบบนิเวศ การผลิตและการบริโภคเป็นมิตรกับสิ่งแวดล้อม และสอดคล้องกับเป้าหมายการพัฒนาที่ยั่งยืน ทรัพยากรธรรมชาติมีความอุดมสมบูรณ์มากขึ้นและสิ่งแวดล้อมมี คุณภาพดีขึ้น คนมีความรับผิดชอบต่อสังคม มีความเอื้ออาทร เสียสละเพื่อผลประโยชน์ส่วนรวม รัฐบาลมีนโยบาย ที่มุ่งประโยชน์ส่วนรวมอย่างยั่งยืนและให้ความสำคัญกับการมีส่วนร่วมของประชาชน และทุกภาคส่วนในสังคม ยึดถือและปฏิบัติตามหลักปรัชญาของเศรษฐกิจเพียงเพียงพอต่อการพัฒนาอย่างสมดุล มีเสถียรภาพ และยั่งยืน

โดยมีเป้าหมายการพัฒนาประเทศ คือ **“ประเทศไทยมีสังคม ประชาชนมีความสุข เศรษฐกิจพัฒนาอย่างต่อเนือง สังคมเป็นธรรม ฐานทรัพยากรธรรมชาติยั่งยืน”** โดยยกระดับศักยภาพของ ประเทศในหลากหลายมิติ พัฒนาคมนาคมทุกมิติและในทุกช่วงวัยให้เป็นคนดี เก่ง และมีคุณภาพ สร้างโอกาสและ ความเสมอภาคทางสังคม สร้างการเติบโตบนคุณภาพชีวิตที่เป็นมิตรกับสิ่งแวดล้อม และมีภาครัฐของประชาชน เพื่อประชาชนและประโยชน์ส่วนรวม โดยการพัฒนาตามยุทธศาสตร์ชาติ ประกอบด้วย

- ๑) ความอยู่ดีมีสุขของคนไทยและสังคมไทย
- ๒) ชีตความสามารถในการแข่งขัน การพัฒนาเศรษฐกิจ และการกระจายรายได้
- ๓) การพัฒนาทรัพยากรมนุษย์ของประเทศ
- ๔) ความเท่าเทียมและความเสมอภาคของสังคม
- ๕) ความหลากหลายทางชีวภาพ คุณภาพสิ่งแวดล้อม และความยั่งยืนของ

ทรัพยากรธรรมชาติ

๖) ประสิทธิภาพการบริหารจัดการและการเข้าถึงการให้บริการของภาครัฐ

#### ๔. ประเด็นยุทธศาสตร์ชาติ

##### ๔.๑ ยุทธศาสตร์ชาติด้านความมั่นคง

- (๑) การรักษาความสงบภายในประเทศ
- (๒) การป้องกันและแก้ไขปัญหามีผลกระทบต่อความมั่นคง
- (๓) การพัฒนาศักยภาพของประเทศให้พร้อมเผชิญภัยคุกคามที่กระทบต่อความมั่นคงของชาติ
- (๔) การบูรณาการความร่วมมือด้านความมั่นคงกับอาเซียนและนานาชาติ

รวมถึงองค์กรภาครัฐและที่มีใช้ภาครัฐ

(๕) การพัฒนากลไกการบริหารจัดการความมั่นคงแบบองค์รวม

##### ๔.๒ ยุทธศาสตร์ชาติด้านการสร้างความสามารถในการแข่งขัน

- (๑) การเกษตรสร้างมูลค่า
- (๒) อุตสาหกรรมและบริการแห่งอนาคต

แผนพัฒนาท้องถิ่น (พ.ศ. ๒๕๖๖ - ๒๕๗๐) องค์การบริหารส่วนตำบลตาน้ำเค็ม



- (๓) สร้างความหลากหลายด้านการท่องเที่ยว
  - ๔.๔ โครงสร้างพื้นฐาน เชื่อมไทย เชื่อมโลก
  - (๕) พัฒนาเศรษฐกิจบนพื้นฐานผู้ประกอบการยุคใหม่
- ๔.๓ ยุทธศาสตร์ชาติด้านการพัฒนาและเสริมสร้างศักยภาพทรัพยากรมนุษย์**
- (๑) การปรับเปลี่ยนค่านิยมและวัฒนธรรม
  - (๒) การพัฒนาศักยภาพคนตลอดช่วงชีวิต
  - (๓) ปฏิรูปกระบวนการเรียนรู้ที่ตอบสนองต่อการเปลี่ยนแปลงในศตวรรษที่ ๒๑
  - (๔) การตระหนักรู้ถึงพหุปัญญาของมนุษย์ที่หลากหลาย
  - (๕) การเสริมสร้างให้คนไทยมีสุขภาวะที่ดี
  - (๖) การสร้างสภาพแวดล้อมที่เอื้อต่อการพัฒนาและเสริมสร้างศักยภาพ

ทรัพยากรมนุษย์

- (๗) การเสริมสร้างศักยภาพการกีฬาในการสร้างคุณค่าทางสังคมและพัฒนา

ประเทศ

#### ๔.๔ ยุทธศาสตร์ชาติด้านการสร้างโอกาสและความเสมอภาคทางสังคม

- (๑) การลดความเหลื่อมล้ำ สร้างความเป็นธรรมในทุกมิติ
- (๒) การกระจายศูนย์กลางความเจริญทางเศรษฐกิจ สังคม และเทคโนโลยี
- (๓) การเสริมสร้างพลังทางสังคม
- (๔) การเพิ่มขีดความสามารถของชุมชนท้องถิ่นในการพัฒนา การพึ่งตนเองและ

การจัดการตนเอง

#### ๔.๕ ยุทธศาสตร์ชาติด้านการสร้างการเติบโตบนคุณภาพชีวิตที่เป็นมิตรกับ

สิ่งแวดล้อม

- (๑) สร้างการเติบโตอย่างยั่งยืนบนสังคมเศรษฐกิจสีเขียว
- (๒) สร้างการเติบโตอย่างยั่งยืนบนสังคมเศรษฐกิจภาคทะเล
- (๓) สร้างการเติบโตอย่างยั่งยืนบนสังคมที่เป็นมิตรต่อสภาพภูมิอากาศ
- (๔) พัฒนาพื้นที่เมือง ชนบท เกษตรกรรมและอุตสาหกรรมเชิงนิเวศ มุ่งเน้นความเป็นเมืองที่เติบโตอย่างต่อเนื่อง
- (๕) พัฒนาความมั่นคงน้ำ พลังงาน และเกษตรที่เป็นมิตรต่อสิ่งแวดล้อม
- (๖) ยกระดับกระบวนการทัศน์เพื่อกำหนดอนาคตประเทศ

#### ๔.๖ ยุทธศาสตร์ชาติด้านการปรับสมดุลและพัฒนาระบบการบริหารจัดการภาครัฐ

- (๑) ภาครัฐที่ยึดประชาชนเป็นศูนย์กลาง ตอบสนองความต้องการ และให้บริการอย่างสะดวกรวดเร็ว โปร่งใส
- (๒) ภาครัฐบริหารงานแบบบูรณาการโดยมียุทธศาสตร์ชาติเป็นเป้าหมายและเชื่อมโยงการพัฒนาในทุกระดับ ทุกภาคส่วน และทุกพื้นที่
- (๓) ภาครัฐมีขนาดเล็กกระทัดรัด เหมาะสมกับภารกิจ ส่งเสริมให้ประชาชนและทุกภาคส่วนมีส่วนร่วมในการพัฒนาประเทศ
- (๔) ภาครัฐมีความทันสมัย
- (๕) บุคลากรภาครัฐเป็นคนดีและเก่ง ยึดหลักคุณธรรม จริยธรรม มีจิตสำนึกมีความสามารถสูง มุ่งมั่น และเป็นมืออาชีพ
- (๖) ภาครัฐมีความโปร่งใส ปกป้องการทุจริตและประพฤติมิชอบ
- (๗) กฎหมายมีความสอดคล้องเหมาะสมกับบริบทต่าง ๆ และมีเท่าที่จำเป็น

(๘) กระบวนการยุติธรรมและการพลีชีพของประชาชนและปฏิบัติต่อประชาชนโดยเสมอภาค

## ๑.๒ แผนพัฒนาเศรษฐกิจและสังคมแห่งชาติ ฉบับที่ ๑๒ (พ.ศ. ๒๕๖๐ – ๒๕๖๔)

แผนพัฒนาเศรษฐกิจและสังคมแห่งชาติ ฉบับที่ ๑๒ (พ.ศ. ๒๕๖๐ – ๒๕๖๔) ได้จัดทำขึ้นในช่วงเวลาของการปฏิรูปประเทศและสถานการณ์โลกที่เปลี่ยนแปลงอย่างรวดเร็วและเชื่อมโยงกันใกล้ชิดกันมากขึ้น โดยได้นำหลักการ “ปรัชญาของเศรษฐกิจพอเพียง” มาเป็นปรัชญานาทางในการพัฒนาประเทศต่อเนื่องจากแผนพัฒนาฯ ฉบับที่ ๙-๑๑ เพื่อเสริมสร้างภูมิคุ้มกันและช่วยไทยสามารถยืนหยัดอยู่ได้อย่างมั่นคง เกิดภูมิคุ้มกัน และมีการบริหารจัดการความเสี่ยงอย่างเหมาะสม ส่งผลให้การพัฒนาประเทศสู่ความสมดุลและยั่งยืน

ในการจัดทำแผนพัฒนาฯ ฉบับที่ ๑๒ ครั้งนี้ สำนักงานคณะกรรมการพัฒนาการเศรษฐกิจและสังคมแห่งชาติ (สศช.) ได้จัดทำบนพื้นฐานของกรอบยุทธศาสตร์ชาติ ๒๐ ปี (พ.ศ. ๒๕๖๐ – ๒๕๗๙) ซึ่งเป็นแผนหลักของการพัฒนาประเทศไทยไปสู่ประเทศไทย ๔.๐ ตลอดจนประเด็นการปฏิรูปประเทศ นอกจากนี้ ได้รวมทั้งการปรับโครงสร้างประเทศไทยไปสู่อะไรก็ตาม ทั้งในระดับภูมิภาคชาติพ ระดับภาค และระดับประเทศในทุกขั้นตอนของแผนฯ อย่างกว้างขวางและต่อเนื่อง เพื่อร่วมกันกำหนดวิสัยทัศน์และ ทิศทางการพัฒนาประเทศ รวมทั้งร่วมจัดทำรายละเอียดยุทธศาสตร์ของแผนฯ เพื่อมุ่งสู่ “ความมั่นคง มั่งคั่ง และยั่งยืน”

การพัฒนาประเทศไทยในระยะแผนพัฒนาฯ ฉบับที่ ๑๒ จึงเป็นจุดเปลี่ยนที่สำคัญในการเชื่อมต่อกับยุทธศาสตร์ชาติ ๒๐ ปี ในลักษณะการแปลงยุทธศาสตร์สู่การปฏิบัติ โดยในแต่ละยุทธศาสตร์ของแผนพัฒนาฯ ฉบับที่ ๑๒ ได้กำหนดประเด็นการพัฒนา พร้อมทั้งแผนงาน/โครงการสำคัญที่ต้องดำเนินการให้เห็นผลเป็นรูปธรรมในช่วง ๕ ปีแรกของการขับเคลื่อนยุทธศาสตร์ชาติ เพื่อเตรียมความพร้อมคน สังคม และระบบเศรษฐกิจของประเทศให้สามารถปรับตัวรองรับผลกระทบจากการเปลี่ยนแปลงได้อย่างเหมาะสม ขณะเดียวกัน ยังได้กำหนดแนวคิดและกลไกการขับเคลื่อนและติดตามประเมินผลที่ชัดเจน เพื่อกำกับให้การพัฒนาเป็นไปอย่างมีทิศทางและเกิดประสิทธิภาพ นำไปสู่การพัฒนาเพื่อประโยชน์ที่ยั่งยืนของสังคมไทย

### ๑. ภาพรวมการพัฒนาในช่วงแผนพัฒนาฯ ฉบับที่ ๑๒

#### ๑.๑ หลักการ

- ๑.๒ จุดเปลี่ยนสำคัญในแผนพัฒนาเศรษฐกิจและสังคมฉบับที่ ๑๒
- ๑.๓ ประเด็นการพัฒนาหลักที่สำคัญในช่วงแผนพัฒนาฯ ฉบับที่ ๑๒

### ๒. การประเมินสภาพแวดล้อมการพัฒนาประเทศ

- ๒.๑ สถานการณ์และแนวโน้มภายนอก
- ๒.๒ สถานการณ์และแนวโน้มภายใน

### ๓. วัตถุประสงค์และเป้าหมายการพัฒนาในช่วงแผนพัฒนาฯ ฉบับที่ ๑๒

#### ๓.๑. วัตถุประสงค์

#### ๓.๒. เป้าหมายรวม

### ๔. ยุทธศาสตร์การพัฒนาประเทศ

ยุทธศาสตร์ในแผนพัฒนาฯ ฉบับที่ ๑๒ มีทั้งหมด ๑๐ ยุทธศาสตร์ โดยมี ๖ ยุทธศาสตร์ ตามกรอบยุทธศาสตร์ชาติ ๒๐ ปี และอีก ๔ ยุทธศาสตร์ที่เป็นปัจจัยสนับสนุน ดังนี้

- ๔.๑ ยุทธศาสตร์การเสริมสร้างและพัฒนาศักยภาพมนุษย์
- ๔.๒ ยุทธศาสตร์การสร้างความเป็นธรรมและลดความเหลื่อมล้ำในสังคม
- ๔.๓ ยุทธศาสตร์การสร้างสังคมเข้มแข็งทางเศรษฐกิจและแข่งขันได้อย่างยั่งยืน
- ๔.๔ ยุทธศาสตร์การเติบโตที่เป็นมิตรกับสิ่งแวดล้อมเพื่อการพัฒนาที่ยั่งยืน
- ๔.๕ ยุทธศาสตร์การเสริมสร้างความมั่นคงแห่งชาติเพื่อการพัฒนาประเทศสู่ความมั่งคั่ง

และยั่งยืน

แผนพัฒนาท้องถิ่น (พ.ศ. ๒๕๖๖ – ๒๕๗๐) องค์การบริหารส่วนตำบลลาน้ำเค็ม



๔.๖ ยุทธศาสตร์การบริหารจัดการในภาครัฐ การป้องกันกาทรุจรีตประพฤติมิชอบ และ  
 ธรรมาภิปาลในสังคมไทย

- ๔.๗ ยุทธศาสตร์การพัฒนาโครงสร้างพื้นฐานและระบบโลจิสติกส์
- ๔.๘ ยุทธศาสตร์การพัฒนาวิทยาศาสตร์ เทคโนโลยี วิจัย และนวัตกรรม
- ๔.๙ ยุทธศาสตร์การพัฒนาภาค เมือง และพื้นที่เศรษฐกิจ
- ๔.๑๐ ยุทธศาสตร์ความร่วมมือระหว่างประเทศเพื่อการพัฒนา

#### ๕. การขับเคลื่อนแผนพัฒนาฯ ฉบับที่ ๑๒ คู่มือปฏิบัติ

- ๕.๑ หลักการ
- ๕.๒ แนวทางขับเคลื่อนแผนพัฒนาฯ ฉบับที่ ๑๒
- ๕.๓ การติดตามประเมินผลแผนพัฒนาฯ ฉบับที่ ๑๒

### ๑.๓ แผนพัฒนาภาค/แผนพัฒนามูลุ่มจังหวัด/แผนพัฒนาจังหวัด



#### แผนพัฒนาภาคกลางและพื้นที่กรุงเทพมหานคร

##### ฉบับขบวน

###### ๑. สถาปทั่วไป

๑.๑ ที่ตั้ง ภาคกลางประกอบด้วย ๑๗ จังหวัด ได้แก่ สมุทรปราการ นนทบุรี ปทุมธานี พระนครศรีอยุธยา สระบุรี ลพบุรี อ่างทอง สิงห์บุรี ชัยนาท นครปฐม ราชบุรี กาญจนบุรี สุพรรณบุรี สมุทรสาคร สมุทรสงคราม เพชรบุรี และประจวบคีรีขันธ์ และพื้นที่ กรุงเทพมหานคร มีอาณาเขตติดต่อกับ เมียนมาด้านตะวันตก ด้านเหนือ ติดกับจังหวัดอุทัยธานี นครสวรรค์ เพชรบูรณ์ด้านใต้ติดกับจังหวัด ชุมพร ส่วน ทิศตะวันออกติดกับจังหวัดนครราชสีมา นครนายก ฉะเชิงเทรา และอ่าวไทย

๑.๒ พื้นที่และลักษณะภูมิประเทศ มีพื้นที่รวม ๔๑,๑๕ ล้านไร่ หรือร้อยละ ๑๒.๘ ของประเทศ เมื่อรวมพื้นที่กรุงเทพมหานครมีพื้นที่ ๔๒,๑๒ ล้านไร่ หรือร้อยละ ๑๓.๑ ของประเทศ ภูมิประเทศแบ่งออกเป็น ๓ ลักษณะ คือ ด้านตะวันตกเป็นพื้นที่สูง บริเวณเทือกเขาถนนธงชัยและตะนาวศรีเป็น แนวยาวไปทางใต้ตามแนวพรมแดน ตอนกลางเป็นที่ราบลุ่มแม่น้ำ ที่เกิดจากการทับถมของดินตะกอนที่แม่น้ำ เจ้าพระยาและแม่น้ำสาขาต่างๆ พัดพามา สภาพดินมีความอุดม สมบูรณ์สูง และตอนล่างเป็นพื้นที่ราบและที่ราบ ชายฝั่งทะเล

๑.๓ ภูมิอากาศ ภาคกลางมีภูมิอากาศแบบทุ่งหญ้าเมืองร้อน มีฝนตกปานกลาง มีลมมรสุมตะวันตกเฉียงใต้พัดพาความชุ่มชื้นมาจากทะเลอันดามันมาสู่ภาคกลาง แต่เนื่องจากเทือกเขาถนนธงชัย และตะนาวศรี ซึ่งทอดตัวในแนวเหนือ-ใต้ทางด้านตะวันตกของภาคจึงเป็นแนวบังลมมรสุม ทำให้พื้นที่หลังเขามีน้ ฝนน้อย ปริมาณน้ำฝนเฉลี่ย ประมาณ ๑,๕๐๐ มิลลิเมตรต่อปี

๑.๔ การใช้ประโยชน์ที่ดิน ในปี ๒๕๕๙ จากพื้นที่รวม ๔๑,๑๕ ล้านไร่ จำแนก เป็นพื้นที่ป่าไม้ ๑๓,๙๑ ล้านไร่ หรือร้อยละ ๓๓.๘ พื้นที่ทำการเกษตร ๑๘,๐๒ ล้านไร่ หรือร้อยละ ๔๓.๘ และ พื้นที่ใช้ประโยชน์อื่นๆ ๙,๖๓ ล้านไร่ หรือร้อยละ ๒๓.๔ ของพื้นที่ภาค

###### ๑.๕ ทรัพยากรธรรมชาติ

๑.๕.๑ ดิน ดินที่พบส่วนใหญ่ในบริเวณที่ราบภาคกลาง มีลักษณะเป็น ดินลุ่มน้ำหรือดินตะกอนที่แม่น้ำเจ้าพระยา ป่าสัก และ แมกลอง พืชตะกอนโคลนตมและทรายจากบริเวณที่สูง โดยรอบมาทับถม อยู่ในบริเวณแอ่งลุ่มน้ำเป็นเวลานาน และยังพัฒนาตะกอนใหม่มาทับถม อยู่ตลอดเวลา จาก บริเวณที่เคยอยู่ระดับน้ำทะเลกลายเป็นที่ราบ ดินดอนสามเหลี่ยมปากน้ำและบริเวณที่ราบน้ำท่วมถึงมายัง เขตทุ่งราบ เจ้าพระยา สภาพดินในภาคกลางมีคุณสมบัติที่แตกต่างกันดังนี้ ดินเหนียวคำกรุงเทพ เป็นดินที่มีเนื้อ ละเอียดเหมาะที่จะใช้เพาะปลูกข้าวหรือยกไร่ปลูกมะพร้าวได้ ดินเหนียวองครักษ์ เป็นดินเบรียวที่ควรใช้เป็นเขต

ที่อยู่อาศัยหรือพื้นที่เพื่อทำการอุตสาหกรรม เป็นลักษณะของดินที่ไม่สมบูรณ์ ได้แก่ ดินในจังหวัดพระนครศรีอยุธยา เป็นต้น ดินร่วนก้ำแกงแสน เป็นดินบริเวณขอบของที่ราบภาคกลางใช้ปลูกพืชไร่และดินเหนียวทำเงิน พบในเขตที่ติดต่อกับทะเล หากยกเครื่องให้สูงขึ้นสามารถปลูกมะพร้าว ผัก หรือไม้ผลอื่นๆ หรือใช้พื้นที่เลี้ยงกุ้ง เลี้ยงปลาหรือทำนาเกลือ

๑.๕.๒ แหล่งน้ำ ภาคกลางมีลุ่มน้ำที่สำคัญ ๗ ลุ่มน้ำ คือ ลุ่มน้ำเจ้าพระยา ลุ่มน้ำสะแกกรัง ลุ่มน้ำป่าสัก ลุ่มน้ำท่าจีน ลุ่มน้ำแม่กลอง ลุ่มน้ำเพชรบุรี และลุ่มน้ำชายฝั่งทะเลตะวันออก โดยแม่น้ำที่สำคัญ ในภาคกลาง ได้แก่ (๑) แม่น้ำเจ้าพระยา แยกสาขาออกเป็นแม่น้ำ ๓ สาย คือ แม่น้ำท่าจีน แม่น้ำน้อย และ แม่น้ำลพบุรี(๒) แม่น้ำป่าสัก (๓) แม่น้ำแม่กลอง และ (๔) แม่น้ำเพชรบุรี

๑.๕.๓ ป่าไม้ ปี ๒๕๖๐ มีพื้นที่ป่าไม้ ๑๓.๙๒ ล้านไร่ คิดเป็นร้อยละ ๓๓.๘ ของพื้นที่หรือ ร้อยละ ๑๓.๖ ของพื้นที่ป่าทั้งประเทศ ลักษณะของป่าไม้ในภาคกลางส่วนใหญ่เป็นป่าเบญจพรรณ

## ๒. โครงข่ายคมนาคมขนส่งและการบริการสาธารณสุขภูมิภาค

๒.๑ โครงข่ายถนน มีเส้นทางถนนสายหลักขนาดไม่ต่ำกว่า ๔ ช่องจราจร เชื่อมโยงทุกจังหวัด และโครงข่ายหลักของประเทศที่เชื่อมสู่ภาคต่างๆ แต่พื้นที่เมืองยังมีปัญหาการจราจรแออัด

๒.๑.๑ ทางหลวงแผ่นดินหมายเลข ๑ (ถนนพหลโยธิน)

๒.๑.๒ ทางหลวงแผ่นดินหมายเลข ๒ (ถนนมิตรภาพ)

๒.๑.๓ ทางหลวงแผ่นดินหมายเลข ๓ (ถนนสุขุมวิท)

๒.๑.๔ ทางหลวงแผ่นดินหมายเลข ๔ (ถนนเพชรเกษม)

๒.๑.๕ ถนนกาญจนาภิเษก หรือ ถนนวงแหวนรอบนอกกรุงเทพฯ

๒.๑.๖ เส้นทางแนวระเบียงเศรษฐกิจเหนือ-ใต้(North-South

Economic Corridor : NSEC)

๒.๑.๗ เส้นทางแนวระเบียงเศรษฐกิจตอนใต้(Southern Economic Corridor : SEC)

๒.๒ รถไฟ

๒.๓ รถไฟฟ้า

๒.๔ สนามบิน

๒.๕ ท่าอากาศยาน

๒.๖ แผนงานพัฒนาโครงสร้างพื้นฐานขนาดใหญ่ที่อยู่ระหว่างดำเนินการในภาค ได้แก่ รถไฟความเร็วสูง ช่วงกรุงเทพมหานคร-โคราช รถไฟทางคู่ช่วงนครปฐม-หัวหิน หัวหิน-ประจวบคีรีขันธ์ ฉะเชิงเทรา-คลองลึบ ก้าว-แก่งคอย ลพบุรี-ปากน้ำโพ ฯลฯ ทางหลวงพิเศษระหว่างเมือง (มอเตอร์เวย์) ๒ เส้นทาง ได้แก่ ๑) เส้นทางบางใหญ่-กาญจนบุรี ๒) เส้นทางบางปะอิน-นครราชสีมา การพัฒนารถไฟฟ้าในเขตกรุงเทพมหานครและปริมณฑล ได้แก่ รถไฟฟ้าสายสีเขียว ช่วงหมอชิต-สะพานใหม่-คูคต สายสีชมพู ช่วงแคราย-มีนบุรี รถไฟฟ้าสายสีแดงเข้ม ช่วงบางซื่อ-รังสิต สายสีเหลือง ช่วงลาดพร้าว-ลำโพง และสายสีส้ม ช่วงศูนย์วัฒนธรรม-มีนบุรี

## ๒.๖ บริการสาธารณสุขภูมิภาค

๒.๖.๑ ไฟฟ้า

๒.๖.๒ ประปา

๓. สภาพเศรษฐกิจและรายได้

แผนพัฒนาท้องถิ่น (พ.ศ. ๒๕๖๖ - ๒๕๗๐) องค์การบริหารส่วนตำบลตาน้ำเค็ม



### ๓.๑ ภาพรวมเศรษฐกิจ

#### ๓.๒ เศรษฐกิจรายสาขา

#### ๓.๓ เศรษฐกิจระดับครัวเรือน

### ๔. ประชากรและสังคม

#### ๔.๑ ประชากร

จำนวนประชากรของภาคมากที่สุดของประเทศไทย ปี ๒๕๖๐ มีจำนวนประชากรทั้งสิ้น ๑๒.๐๒ ล้านคน (ชาย ๕.๘๑ ล้าน คน หญิง ๖.๒๐ ล้านคน) หรือร้อยละ ๑๘.๒ ของประเทศไทยเพิ่มขึ้นจาก ๑๑.๕๐ ล้านคนในปี ๒๕๕๕ และมีอัตราการเพิ่มของจำนวนประชากรรวมของภาคในช่วงปี ๒๕๕๕ - ๒๕๖๐ เฉลี่ยร้อยละ ๐.๙ ต่อปี สูงกว่า ประเทศที่มีอัตราการเพิ่มเฉลี่ยร้อยละ ๐.๕ โดยจังหวัดที่มีจำนวนประชากรมากที่สุดเป็นสามลำดับแรก ได้แก่ จังหวัดสมุทรปราการ นครบุรี ปทุมธานี มีจำนวนประชากร ๑.๓๑ ๑.๒๓ และ ๑.๑๓ ล้านคน ตามลำดับ

#### ๔.๒ แรงงาน

กำลังแรงงานของภาคกลางมีแนวโน้มลดลงอย่างต่อเนื่อง ในปี ๒๕๖๐ ภาคกลางมีประชากรอายุตั้งแต่ ๑๕ ปีขึ้นไป ๑๑.๘๙ ล้านคน เป็นผู้ที่อยู่ในกำลังแรงงานหรือผู้ที่พร้อม จะทำงาน ๘.๓๖ ล้านคน หรือคิดเป็นสัดส่วนร้อยละ ๗๐.๓ ลดลงจากปี ๒๕๕๕ ที่มีสัดส่วนร้อยละ ๗๒.๙ ของประชากรอายุ ๑๕ ปีขึ้นไป กำลังแรงงานเหล่านี้ประกอบด้วย ผู้มีงานทำ ๘.๒๕ ล้านคน ซึ่งผู้มีงานทำ ส่วนใหญ่ร้อยละ ๕๓.๐ อยู่ในภาคบริการ รองลงมาร้อยละ ๓๐.๑ อยู่ในภาคอุตสาหกรรม และร้อยละ ๑๖.๙ อยู่ในภาคเกษตรกรรม

#### ๔.๓ การศึกษา

สถาบันการศึกษามีทุกระดับ โดยระดับอุดมศึกษามี ๔๔ แห่ง ครอบคลุมเกือบทุกจังหวัด แยกเป็นมหาวิทยาลัยของรัฐ ๒๔ แห่ง เอกชน ๑๙ แห่ง และวิทยาลัยชุมชน ๑ แห่ง ซึ่งสถาบันการศึกษาอุดมศึกษาติดอันดับใน ๘๐๐ อันดับแรกของโลก จากจัดอันดับของTimes Higher Education (THE) ประจำปี ๒๐๑๙

#### ๔.๔ สาธารณสุข

มีสถานบริการสาธารณสุขให้บริการครอบคลุมทั่วถึงทุกพื้นที่ ในปี ๒๕๖๐ มีจำนวนโรงพยาบาลรัฐบาล ๑,๙๓๙ แห่ง ได้แก่ โรงพยาบาลชุมชน (รพช.) ๑๑๘ แห่ง โรงพยาบาลทั่วไป (รพท.) ๒๒ แห่ง โรงพยาบาลศูนย์ (รพศ.) ๘ แห่ง และโรงพยาบาลส่งเสริมสุขภาพตำบล (รพ.สต.) จำนวน ๑,๗๙๑ แห่ง

### ๕. ทรัพยากรธรรมชาติ สิ่งแวดล้อม และภัยพิบัติ

#### ๕.๑ สถานการณ์ด้านทรัพยากรธรรมชาติและสิ่งแวดล้อม

ทรัพยากรป่าไม้มีแนวโน้มเพิ่มขึ้นเล็กน้อย ตั้งแต่ปี ๒๕๕๖-๒๕๖๐ พบว่า พื้นที่ป่าไม้ ของภาคกลางเพิ่มขึ้นเฉลี่ยร้อยละ ๐.๐๔ ต่อปี โดยในปี ๒๕๖๐ มีพื้นที่ป่าไม้ ๑๓.๙๒ ล้านไร่ คิดเป็นร้อยละ ๓๓.๘ ของพื้นที่ภาค ซึ่งต่ำกว่าค่ามาตรฐานความสมดุลของระบบนิเวศ หากเปรียบเทียบกับป่าไม้ทั้งประเทศ ภาคกลางมีสัดส่วนพื้นที่ป่าไม้ร้อยละ ๑๓.๖ ของพื้นที่ป่าทั้งประเทศ โดยจังหวัดที่มีสัดส่วนพื้นที่ป่าไม้ตามมาตรฐานความสมดุลของระบบนิเวศ คือ จังหวัดกาญจนบุรี และเพชรบุรี ส่วนจังหวัดที่ไม่มีพื้นที่ป่าไม้ ได้แก่ จังหวัดนนทบุรี ปทุมธานี พระนครศรีอยุธยา และอ่างทอง การเพิ่มขึ้นของผืนป่าเป็นผลจากประชาชนมีส่วนร่วมในการอนุรักษ์ พื้นที่ดูแลรักษา รวมทั้งมีโครงการปลูกป่าไม่อย่างต่อเนื่อง

#### ๕.๒ สถานการณ์ด้านภัยพิบัติ

การเกิดไฟป่ามีแนวโน้มเพิ่มขึ้น จากสถิติตั้งแต่ปี ๒๕๕๖ - ๒๕๖๐ พบว่า จำนวนพื้นที่ป่าที่ถูก ไฟไหม้เพิ่มขึ้นเฉลี่ยร้อยละ ๐.๙ ต่อปี โดยปี ๒๕๖๐ พบว่า มีพื้นที่ป่าถูกไฟไหม้ ๒,๓๕๗ และพัฒนาท้องถิ่น (พ.ศ. ๒๕๖๖ - ๒๕๗๐) องค์การบริหารส่วนตำบลก้าน้ำเค็ม

ไร่ คิดเป็นส่วนร้อยละ ๐.๐๒ ของพื้นที่ป่าภาคกลาง ลดลงจากปี ๒๕๕๙ ร้อยละ ๖.๗ จังหวัดที่มีสัดส่วนไฟไหม้ป่าเมื่อเทียบกับพื้นที่ ป่าไม่มากที่สุดของภาคกลางคือจังหวัดสุพรรณบุรี ซึ่งสาเหตุคาดว่าน่าจะเกิดจากการเผาไร่เพื่อกำจัดวัชพืช หรือเศษซากพืชที่เหลืออยู่ภายหลังการเก็บเกี่ยว

## ๖. สภาวะแวดล้อม

๖.๑ จุดแข็ง

๖.๒ จุดอ่อน

๖.๓ โอกาส

๖.๔ ภัยคุกคาม

## ๗. ปัญหาและประเด็นท้าทาย

### ๘. แนวคิดและทิศทางการพัฒนา

ภาคตะวันออกเฉียงเหนือมีปัญหาด้านฐานด้านการขาดแคลนน้ำ ดินคุณภาพต่ำ ประสบทุกภัยและ ภัยแล้งซ้ำซาก คนมีปัญหากว่าในด้านความยากจน และมีปัญหาภาวะทุพโภชนาการ แต่มีความพร้อม ด้านสถาบันการศึกษาและสถาบันวิจัย ดังนั้น การพัฒนาเศรษฐกิจและสังคมภาคตะวันออกเฉียงเหนือ ไปสู่ความ “มั่นคง มั่งคั่ง ยั่งยืน” จำเป็นจะต้องแก้ไขปัญหาด้านฐานควบคู่ไปกับการพัฒนาการวิจัยเพื่อใช้ความรู้ เทคโนโลยี นวัตกรรม และความคิดสร้างสรรค์ในการเสริมสร้างความเข้มแข็งของเศรษฐกิจภายในภาคให้มีการเจริญเติบโตได้อย่างเต็มศักยภาพ พร้อมทั้งการแสวงหาโอกาสการนำความรู้ เทคโนโลยีและนวัตกรรมจากภายนอกมาช่วยขับเคลื่อน โดยการใช้ประโยชน์จากโครงการพัฒนาโครงสร้างพื้นฐานด้านคมนาคมขนส่งขนาดใหญ่ที่เชื่อมโยงภาคตะวันออกเฉียงเหนือกับโครงข่ายระบบการคมนาคมขนส่งและพื้นที่เศรษฐกิจหลักของประเทศ รวมทั้งการใช้ประโยชน์จากการเชื่อมโยงและข้อตกลงกับประเทศเพื่อนบ้านในกลุ่ม อนุภูมิภาคลุ่มน้ำโขงที่กำลังมีการเจริญเติบโตอย่างรวดเร็วมาเสริมสร้างกิจกรรมการพัฒนาใหม่ ๆ ให้แก่ภาค เพื่อให้มีอัตราการเติบโตที่สูงเพียงพอต่อการลดความเหลื่อมล้ำกับพื้นที่ส่วนอื่นๆ ของประเทศได้ ในระยะยาว

**๘.๑ เป้าหมายเชิงยุทธศาสตร์ : “พัฒนากรุงเทพฯ สู่มหานครทันสมัยและภาคกลางเป็นฐานการผลิตสินค้าและบริการที่มีมูลค่าสูง”**

### ๘.๒ วัตถุประสงค์

๘.๒.๑ เพื่อรักษาภาพลักษณ์ของกรุงเทพมหานคร ให้เป็นเมืองที่มีความทันสมัย และเป็นเมือง นำอยู่น่าเที่ยวในระดับต้นๆ ของโลกตลอดไป

๘.๒.๒ เพื่อยกระดับคุณภาพชีวิตของประชาชนให้มีความสุขทั้งสุขภาพกาย จิตใจ มีความมั่นคง ด้านอาชีพและรายได้ และมีสภาพแวดล้อมที่ดี

๘.๒.๓ เพื่อเพิ่มขีดความสามารถและยกระดับการผลิตและสร้างมูลค่าเพิ่มให้กับสินค้าและ บริการด้านการเกษตร อุตสาหกรรม และการท่องเที่ยว อย่างต่อเนื่อง

๘.๒.๔ เพื่อฟื้นฟูและรักษาฐานทรัพยากรธรรมชาติและสิ่งแวดล้อมให้เอื้อต่อการพัฒนา เศรษฐกิจและคุณภาพชีวิตอย่างยั่งยืน

### ๘.๓ เป้าหมาย

๘.๓.๑ อัตราการเจริญเติบโตทางเศรษฐกิจของภาคกลางขยายตัวเพิ่มขึ้น

๘.๓.๒ สัมประสิทธิ์ความไม่เสมอภาค (Gini Coefficient) ในการ

กระจายรายได้ภาคกลางลดลง



## ๔.๔ ตัวชี้วัดและค่าเป้าหมาย

ตัวชี้วัด	ค่าฐาน	ค่าเป้าหมาย				
		๒๕๖๒	๒๕๖๓	๒๕๖๔	๒๕๖๕	๒๕๖๖-๒๕๖๕
อัตราการเจริญเติบโตทางเศรษฐกิจของภาคกลาง	๒,๓๙๙,๐๙๑ ล้านบาท (ปี ๒๕๕๙)	เพิ่มขึ้น ไม่ต่ำกว่า ร้อยละ ๓.๕	เพิ่มขึ้น ไม่ต่ำกว่า ร้อยละ ๓.๕	เพิ่มขึ้น ไม่ต่ำกว่า ร้อยละ ๓.๕	เพิ่มขึ้น ไม่ต่ำกว่า ร้อยละ ๓.๕	เพิ่มขึ้น ไม่ต่ำกว่า ร้อยละ ๓.๕
สัมประสิทธิ์ความไม่เสมอภาค (Gini Coefficient) ในการกระจายรายได้ภาคกลาง	๐.๔๐๖ (ปี ๒๕๖๐)	ลดลง ต่ำกว่า ๐.๔๐๐	ลดลง ต่ำกว่า ๐.๔๐๐	ลดลง ต่ำกว่า ๐.๔๐๐	ลดลง ต่ำกว่า ๐.๔๐๐	ลดลงต่ำกว่า ๐.๔๐๐

หมายเหตุ: ตัวชี้วัดและค่าเป้าหมายภาคกลาง ไม่รวมกรุงเทพมหานคร

## ๔.๕ ยุทธศาสตร์การพัฒนา

๔.๕.๑ ยุทธศาสตร์ที่ ๑ พัฒนากฎเกณฑ์ เป็นมหานครทันสมัยระดับ

โลกควบคู่กับการพัฒนา คุณภาพชีวิตและแก้ไขปัญหาสิ่งแวดล้อมเมือง

ระดับนานาชาติและ สร้างความเชื่อมโยงเพื่อกระจายการท่องเที่ยวทั่วทั้งภาค

๔.๕.๓ ยุทธศาสตร์ที่ ๓ ยกระดับการผลิตสินค้าเกษตรและอุตสาหกรรมโดยใช้นวัตกรรม เทคโนโลยี และความคิดสร้างสรรค์ เพื่อให้สามารถแข่งขันได้อย่างยั่งยืน

๔.๕.๔ ยุทธศาสตร์ที่ ๔ บริหารจัดการน้ำและทรัพยากรธรรมชาติเพื่อแก้ไขปัญหาท่วม ภัยแล้ง และคงความสมดุลของระบบนิเวศอย่างยั่งยืน

๔.๕.๕ ยุทธศาสตร์ที่ ๕ เปิดประตูการค้า การลงทุน และการท่องเที่ยวเชื่อมโยง เขตเศรษฐกิจพิเศษชาย-ภาคกลาง-ระยองเศรษฐกิจพิเศษภาคตะวันออก

๔.๕.๖ ยุทธศาสตร์ที่ ๖ พัฒนาความเชื่อมโยงเศรษฐกิจและสังคมกับทุกภาคเพื่อเสริมสร้าง เสถียรภาพและลดความเหลื่อมล้ำภายในประเทศ

➔ **แผนพัฒนากลุ่มจังหวัดภาคกลางตอนบน (จังหวัดชัยนาท พระนครศรีอยุธยา ลพบุรี สระบุรี สิงห์บุรี อ่างทอง) พ.ศ. ๒๕๖๑ - ๒๕๖๕ (ฉบับทบทวน) รอบปี พ.ศ. ๒๕๖๓**

สำนักงานคณะกรรมการพัฒนาการเศรษฐกิจและสังคมแห่งชาติ (สศช.) ในฐานะฝ่ายเลขานุการ คณะกรรมการนโยบายพัฒนาภาค (ก.บ.ภ.) ได้แจ้งผลการประชุมคณะกรรมการบูรณาการนโยบายพัฒนาภาค ด้านวิชาการ (อ.ก.บ.ภ. ด้านวิชาการ) ในการประชุมครั้งที่ ๑/๒๕๖๐ เมื่อวันที่ ๒๕ กรกฎาคม ๒๕๖๑ โดยมีรองนายกรัฐมนตรี (นายวิชณุ เครืองาม) เป็นประธาน มีมติเห็นชอบนโยบายหลักเกณฑ์และวิธีการจัดทำแผนพัฒนาจังหวัดและกลุ่มจังหวัด (พ.ศ. ๒๕๖๑ - ๒๕๖๕) แผนปฏิบัติการประจำปีของจังหวัดและกลุ่มจังหวัด ประจำปีงบประมาณ พ.ศ. ๒๕๖๓ และนายกรัฐมนตรีนครี (พลเอกประยุทธ์จันทร์โอชา) เห็นชอบแนวทางการกำหนดกรอบการจัดสรรงบประมาณจังหวัดและกลุ่มจังหวัด ประจำปีงบประมาณ พ.ศ. ๒๕๖๓ ตามมติที่ประชุม อ.ก.บ.ภ. ด้านวิชาการครั้งที่ ๒/๒๕๖๑ เมื่อวันที่ ๕ กันยายน ๒๕๖๑ และเห็นชอบแนวทางการกำหนดกรอบการจัดสรรงบประมาณพื้นที่ หรือประเด็นร่วมของกลุ่มจังหวัดส่วนที่ ๑ งบประมาณเพื่อพัฒนาในลักษณะ Cluster หรือสนงนโยบายสำคัญของรัฐบาลเชิงพื้นที่

กลุ่มจังหวัดภาคกลางตอนบน จึงได้ดำเนินการทบทวนแผนพัฒนากลุ่มจังหวัดภาคกลางตอนบน โดยยึดยุทธศาสตร์ชาติ ระยะ ๒๐ ปี นโยบายรัฐบาล แผนการบริหารราชการแผ่นดิน แนวทางการพัฒนาเศรษฐกิจและสังคมแห่งชาติ ทิศทางการพัฒนาภาคยุทธศาสตร์การพัฒนาโครงสร้างพื้นฐานด้านคมนาคม แผนแม่บทจากกระทรวงที่เกี่ยวข้อง และมุ่งเน้นการทางานแบบเครือข่ายร่วมกันทุกภาคส่วน (ภาครัฐ ภาคเอกชน ภาคประชาสังคม และสถาบันการศึกษา) เพื่อร่วมกันกำหนดทิศทางการพัฒนาทุกจังหวัด ๆ ทั้งด้านเศรษฐกิจ ด้านสังคมและด้านทรัพยากรธรรมชาติและสิ่งแวดล้อม เพื่อให้แผนพัฒนาทุกจังหวัดฯ สามารถขับเคลื่อนไปด้วยดีมีประสิทธิภาพ และประสิทธิผล ซึ่งจะเป็นการเพิ่มขีดความสามารถแข่งขันของกลุ่มจังหวัด รวมทั้งเป็นการแก้ไขปัญหาของทุกจังหวัด ให้เหมาะสมกับโอกาสและศักยภาพของกลุ่มจังหวัด และนำไปสู่การกระตุ้นให้เกิดการลงทุนของภาคเอกชนและสร้างรายได้ให้กลุ่มจังหวัด

แผนพัฒนาทุกจังหวัดภาคกลาง ระยะ ๕ ปี (พ.ศ.๒๕๖๑ - ๒๕๖๕) ฉบับทบทวน ปี พ.ศ. ๒๕๖๓ ฉบับนี้ ได้รับความเห็นชอบจากคณะกรรมการบริหารงานกลุ่มจังหวัดแบบบูรณาการ (ก.บ.ก.) กลุ่มจังหวัดภาคกลางตอนบน ในคราวประชุม ครั้งที่ ๒/๒๕๖๑ เมื่อวันที่ ๑๓ ธันวาคม ๒๕๖๑ โดยสรุปประเด็นสำคัญ ดังนี้

### เป้าหมายการพัฒนาทุกจังหวัด

“ผู้นำแห่งประวัติศาสตร์ ศูนย์กลางเศรษฐกิจที่ยั่งยืน”

#### คำอธิบายวิสัยทัศน์

ผู้นำ หมายถึง ผู้นำเจ้าพระยา-ป่าสัก ตลอดจนล้านนา ลาวา อันเป็นบริเวณพื้นที่ที่มีความอุดมสมบูรณ์ ประกอบด้วย ๖ จังหวัด คือ จังหวัดชัยนาท จังหวัดพระนครศรีอยุธยา จังหวัดลพบุรี จังหวัดสิงห์บุรี จังหวัดสระบุรี และจังหวัดอ่างทอง

ประวัติศาสตร์ หมายถึง เรื่องราวหรือเหตุการณ์ในอดีต ที่มีความเชื่อมโยงผูกพันกัน โดยมีกรุงศรีอยุธยาเป็นศูนย์กลางทั้งทางการปกครองและด้านเศรษฐกิจ มีเมืองลพบุรีเป็นเมืองลูกหลวงและเป็นราชธานีแห่งที่ ๒ ในสมัยสมเด็จพระนารายณ์มหาราช เมืองสิงห์บุรีเป็นหัวเมืองชั้นใน เมืองชัยนาท อ่างทองหรือแขวงวิเศษชัยชาญและเมืองสระบุรี เป็นเมืองหน้าด่านที่สำคัญ

ศูนย์กลางเศรษฐกิจที่ยั่งยืน หมายถึง เป็นศูนย์กลางเศรษฐกิจทางด้านเกษตรปลอดภัยอุตสาหกรรมการผลิตและท่องเที่ยวเชิงประวัติศาสตร์ที่เชื่อมโยงกับการบริหารจัดการน้ำและโลจิสติกส์แบบบูรณาการ โดยมุ่งสร้างคุณค่าจากภูมิปัญญาและเพิ่มมูลค่าด้วยนวัตกรรม ภายใต้อัตลักษณ์ปรัชญาเศรษฐกิจพอเพียง เพื่อการกระจายรายได้อย่างเป็นธรรม และสร้างความเจริญเติบโตทางเศรษฐกิจที่ยั่งยืน

#### ประเด็นการพัฒนา

๑. เพิ่มความสามารถในการผลิตอาหารปลอดภัย ยกระดับผู้ประกอบการ SME ทั้งภาคเกษตร อุตสาหกรรม เพื่อรองรับเศรษฐกิจ ๔.๐
๒. พัฒนาและยกระดับแหล่งท่องเที่ยว กิจกรรมท่องเที่ยว ผลิตภัณฑ์ชุมชนและปรับปรุงสิ่งอำนวยความสะดวก ความปลอดภัย ตามมาตรฐานการท่องเที่ยวเพื่อสร้างความประทับใจแก่นักท่องเที่ยว
๓. การบริหารจัดการทรัพยากรน้ำ ผู้นำเจ้าพระยา/ป่าสักในกลุ่มจังหวัดภาคกลาง ตอนบนอย่างสมดุลและยั่งยืน
๔. พัฒนาระบบโครงข่ายคมนาคมโลจิสติกส์ ขนส่งมวลชน เพื่อส่งเสริมด้านเศรษฐกิจ



### แผนพัฒนาจังหวัดพระนครศรีอยุธยา (พ.ศ. ๒๕๖๑ - ๒๕๖๕)

แผนพัฒนาท้องถิ่นมีความสัมพันธ์กับแผนพัฒนาจังหวัด มีรายละเอียดดังนี้

แผนพัฒนาท้องถิ่น (พ.ศ. ๒๕๖๖ - ๒๕๗๐) องค์การบริหารส่วนตำบลทาน้ำเค็ม



### เป้าหมายการพัฒนาจังหวัด

๑. การนำ Technology นวัตกรรมและภูมิปัญญาท้องถิ่น (ในภาคอุตสาหกรรม การเกษตร การจัดการน้ำ ผลิตภัณฑ์ชุมชน Logistics การท่องเที่ยว และวัฒนธรรม) ไปสู่ชาวโลก
  ๒. แหล่งของมรดกโลกที่ยิ่งใหญ่ (World Heritage)
  ๓. การใส่ใจในพลังงานทดแทนและรักษาสภาพแวดล้อม –Energy Efficient & Environmental Friendly
  ๔. ความพร้อมที่จะพัฒนาและเติบโตอย่างก้าวกระโดด (High Potential for Growth)
- วิสัยทัศน์ จังหวัดพระนครศรีอยุธยา

**“อยุธยาเมืองมรดกโลก เป็นแหล่งเรียนรู้ นำเที่ยว นำอยู่ นำลงทุน”**

### ตัวชี้วัดเป้าหมายการพัฒนา

๑. จำนวนแหล่งเรียนรู้ในจังหวัดเพิ่มขึ้น
๒. รายได้จากการท่องเที่ยวเพิ่มขึ้น
๓. อัตราการขยายตัวทางเศรษฐกิจของจังหวัดเพิ่มขึ้น
๔. มูลค่าการลงทุนด้านอุตสาหกรรมเพิ่มขึ้น

### พันธกิจ (Mission)

๑. พัฒนาแหล่งท่องเที่ยวและพัฒนาคุณภาพการท่องเที่ยวและบริการ
๒. บริหารจัดการเมืองและชุมชน
๓. การพัฒนาภาคการผลิต การค้าและบริการได้อย่างครบวงจร

### จุดเน้นทางยุทธศาสตร์ (Positioning)

“เป็นแหล่งท่องเที่ยวและเรียนรู้เมืองมรดกโลก บริหารจัดการเมืองให้น่าอยู่ ส่งเสริมการเกษตรแบบครบวงจร ภาคการผลิต การค้าและบริการที่ใช้นวัตกรรมสร้างสรรค์ และมีอุตสาหกรรมที่เป็นมิตรกับสิ่งแวดล้อม”

**ประเด็นยุทธศาสตร์**

๑. ประเด็นการพัฒนาที่ ๑ พัฒนาคุณภาพการท่องเที่ยวและการบริการสู่มาตรฐานสากล
๒. ประเด็นการพัฒนาที่ ๒ พัฒนาเมืองและชุมชนให้น่าอยู่
๓. ประเด็นการพัฒนาที่ ๑ พัฒนาการผลิตภาคเกษตร อุตสาหกรรม การค้าและบริการ

### วัตถุประสงค์ ตัวชี้วัด และแนวทางการพัฒนา

ยุทธศาสตร์ที่	วัตถุประสงค์	ตัวชี้วัด	แนวทางการพัฒนา
ยุทธศาสตร์ที่ ๑ พัฒนาคุณภาพ การท่องเที่ยวและการ บริการสู่มาตรฐานสากล	๑. พัฒนาคุณภาพการบริการ เพื่อการท่องเที่ยว ไปสู่มาตรฐานสากล ๒. เพิ่มมูลค่าด้านการ ท่องเที่ยว	๑. ร้อยละที่เพิ่มขึ้นของ รายได้จากการท่องเที่ยว (ร้อยละ ๗) ๒. ร้อยละที่เพิ่มขึ้นของ จำนวนนักท่องเที่ยว (ร้อย ละ ๕) ๓. ร้อยละที่เพิ่มขึ้นของ ค่าใช้จ่ายต่อวันในการ ท่องเที่ยว (ร้อยละ๓)	๑. พัฒนาและรักษาแหล่งท่องเที่ยว ให้เป็นไปตามมาตรฐานการท่องเที่ยว และการเพิ่มแหล่งท่องเที่ยวในจังหวัด พระนครศรีอยุธยา ๒. พัฒนาและส่งเสริมการท่องเที่ยวสู่ ชุมชน/ท้องถิ่น ๓. ส่งเสริมกิจกรรมการท่องเที่ยว การตลาด การลงทุน และการ ประชาสัมพันธ์การท่องเที่ยวด้วย เทคโนโลยี

## ๓. ประชากร

## ๓.๑ ข้อมูลเกี่ยวกับจำนวนประชากร

ลำดับที่	ชื่อหมู่บ้าน	ครัวเรือน	ชาย (คน)	หญิง (คน)	รวม (คน)	หมายเหตุ
๑	หมู่ที่ ๑ ตำบลลาดน้ำเค็ม	๑๐๕	๑๕๗	๑๔๗	๓๐๔	
๒	หมู่ที่ ๒ ตำบลลาดน้ำเค็ม	๘๘	๑๓๐	๑๓๙	๒๖๙	
๓	หมู่ที่ ๓ ตำบลลาดน้ำเค็ม	๑๐๔	๑๔๗	๑๘๕	๓๓๒	
๔	หมู่ที่ ๔ ตำบลลาดน้ำเค็ม	๑๓๕	๒๑๗	๒๑๖	๔๓๓	
๕	หมู่ที่ ๕ ตำบลลาดน้ำเค็ม	๑๒๓	๒๐๒	๒๑๗	๔๑๙	
๖	หมู่ที่ ๖ ตำบลลาดน้ำเค็ม	๑๓๘	๒๐๘	๒๒๐	๔๒๘	
๗	หมู่ที่ ๑ ตำบลโคกช้าง	๑๑๒	๑๖๕	๑๘๕	๓๕๐	
๘	หมู่ที่ ๒ ตำบลโคกช้าง	๗๗	๑๐๖	๙๘	๒๐๔	
๙	หมู่ที่ ๓ ตำบลโคกช้าง	๑๔๕	๑๙๓	๒๒๔	๔๑๗	
๑๐	หมู่ที่ ๔ ตำบลโคกช้าง	๙๘	๑๔๐	๑๓๓	๒๗๓	
๑๑	หมู่ที่ ๕ ตำบลโคกช้าง	๑๐๕	๑๖๙	๒๐๒	๓๗๑	
๑๒	หมู่ที่ ๑ ตำบลฝักไถ่	๑	๐	๐	๐	
๑๓	หมู่ที่ ๒ ตำบลฝักไถ่	๑๐	๒๑	๑๘	๓๙	
๑๔	หมู่ที่ ๓ ตำบลฝักไถ่	๕๔	๗๖	๔๖	๑๒๒	
๑๕	หมู่ที่ ๔ ตำบลฝักไถ่	๑	๔	๐	๔	
๑๖	หมู่ที่ ๖ ตำบลฝักไถ่	๖	๘	๑๑	๑๙	
๑๗	หมู่ที่ ๗ ตำบลฝักไถ่	๑๑๐	๑๔๕	๑๓๖	๒๘๑	
๑๘	หมู่ที่ ๘ ตำบลฝักไถ่	๑๓	๗	๗	๑๔	
๑๙	หมู่ที่ ๙ ตำบลฝักไถ่	๑๐	๕	๘	๑๓	
๒๐	หมู่ที่ ๑๐ ตำบลฝักไถ่	๒๑	๑๙	๒๖	๔๕	
๒๑	หมู่ที่ ๑๑ ตำบลฝักไถ่	๑๘	๑๕	๒๕	๔๐	
๒๒	หมู่ที่ ๑๒ ตำบลฝักไถ่	๑๕๓	๑๕๐	๑๓๒	๒๘๒	
	รวม	๑,๖๒๗	๒,๒๘๔	๒,๓๗๕	๔,๖๕๙	

หมายเหตุ : ข้อมูลจากสำนักทะเบียนอำเภอฝักไถ่ ณ เดือน ตุลาคม พ.ศ. ๒๕๖๔



ที่	ตำบล	จำนวนประชากรขององค์การบริหารส่วนตำบลลาดน้ำเค็ม (เปรียบเทียบย้อนหลัง ๓ ปี)					
		พ.ศ. ๒๕๖๒		พ.ศ. ๒๕๖๓		พ.ศ. ๒๕๖๔	
		ชาย	หญิง	ชาย	หญิง	ชาย	หญิง
๑	ลาดน้ำเค็ม	๑,๐๖๑	๑,๑๒๐	๑,๐๕๖	๑,๑๑๓	๑,๐๖๑	๑,๑๒๔
๒	โคกช้าง	๓๗๗	๘๕๒	๓๘๗	๘๕๗	๓๗๓	๘๔๒
๓	ผักไห่	๔๖๐	๔๓๘	๔๕๐	๔๑๗	๔๕๐	๔๐๙
รวม		๒,๓๒๘	๒,๒๙๘	๒,๒๙๓	๒,๓๘๗	๒,๒๘๔	๒,๓๗๕
		๔,๖๘๐		๔,๖๘๐		๔,๖๕๙	

### ๓.๒ ช่วงอายุและจำนวนประชากร

	หญิง	ชาย	หมายเหตุ
จำนวนประชากรเยาวชน	๓๒๙	๓๘๔	อายุต่ำกว่า ๑๘ ปี
จำนวนประชากร	๑,๔๖๔	๑,๔๓๖	อายุ ๑๘-๖๐ ปี
จำนวนประชากรผู้สูงอายุ	๕๘๒	๔๖๔	อายุมากกว่า ๖๐ ปี
รวม	๒,๒๘๔	๒,๓๗๕	รวมทั้งสิ้น ๔,๖๕๙

## ๔. สภาพทางสังคม

### ๔.๑ การศึกษา

จากการสำรวจข้อมูลพื้นฐานพบว่า ประชากรอายุ ๑๕ - ๖๐ ปีเต็ม ร้อยละ ๙๙ อ่าน เขียน ภาษาไทยและคิดเลขอย่างง่ายได้ เด็กอายุ ๖ - ๑๔ ปี ร้อยละ ๑๐๐ ได้รับการศึกษาภาคบังคับ ๙ ปี ได้เรียนต่อชั้นมัธยมศึกษาปีที่ ๔ หรือเทียบเท่า และที่ไม่ได้เรียนต่อมีงานทำ ร้อยละ ๙๙ ด้านการศึกษา อยู่ในเกณฑ์ที่ดี ปัญหาคือ ยังไม่สามารถที่จะแข่งขันกับเมืองใหญ่ๆ ได้ การแก้ปัญหาขององค์การบริหารส่วนตำบลลาดน้ำเค็ม ได้จัดกิจกรรมให้กับเด็กของศูนย์พัฒนาเด็กเล็ก การสนับสนุนอาหารเสริมนม อาหารกลางวัน ในกับทางโรงเรียนในเขตพื้นที่ และร่วมกันจัดกิจกรรมต่างๆ กับทางโรงเรียน การศึกษา ข้อมูล ณ ๑๐ มิถุนายน ๒๕๖๔

สังกัด	สพฐ.	องค์การบริหารส่วนตำบลลาดน้ำเค็ม
๑. ศูนย์พัฒนาเด็กเล็กองค์การบริหารส่วนตำบลลาดน้ำเค็ม - จำนวนผู้ช่วยครูผู้ดูแลเด็ก - จำนวนนักเรียน	๑ แห่ง ๑๕ คน ๙ ห้อง ๒๐๒ คน	๑ แห่ง ๒ คน ๑๕ คน
๒. โรงเรียนสังกัด สพฐ. ในพื้นที่องค์การบริหารส่วนตำบลลาดน้ำเค็ม ๒.๑ โรงเรียนวัดคางชา (ประชา-รัฐอุปถัมภ์ - จำนวนครู - จำนวนห้องเรียน - จำนวนนักเรียน ๒.๒ โรงเรียนวัดไผ่ล้อม (โสภณวิทยา) - จำนวนครู - จำนวนห้องเรียน - จำนวนนักเรียน	๑ แห่ง ๑๕ คน ๙ ห้อง ๒๐๒ คน ๑ แห่ง ๕ คน ๘ ห้อง ๓๐ คน ๑ แห่ง ๓ คน ๘ ห้อง ๕๐ คน	
๒.๒ โรงเรียนวัดราษฎร์นิยม (นิติเกษตรบำรุง) - จำนวนครู - จำนวนห้องเรียน - จำนวนนักเรียน		

#### ๔.๒ สถานการณ์สุขภาพ

จากการสำรวจข้อมูลพื้นฐานพบว่า ประชาชนส่วนมากมีสุขภาพที่ดี มีการคัดกรองสุขภาพให้กับประชาชนกลุ่มเสี่ยง โรคที่มักเกิดแก่ประชาชนในชุมชน เช่นกัน ได้แก่ โรคความดัน เบาหวาน โรคเอดส์ โรคใช้เลือดออก มีอ-ปาก-เท้าในเด็ก และโรคอื่นๆ อีกมาก มีสถิติเข้ารับการรักษาพยาบาล ปัญหาคือประชาชนบางรายไม่ยอมไปคัดกรองหรือตรวจสุขภาพประจำปี การแก้ไขปัญหาคือหน่วยงานสาธารณสุข โรงพยาบาล ได้จัดกิจกรรมร่วมมือกับแรงงานคนให้ชุมชนเห็นความสำคัญในเรื่องนี้ ซึ่งก็ได้ผลในระดับหนึ่ง ประชาชนให้ความร่วมมือเป็นอย่างดี แต่ต้องเป็นการดำเนินการอย่างต่อเนื่องเป็นประจำทุกปี สำหรับเด็กแรกเกิด - ๖ ปี ผู้ปกครองสามารถเลี้ยงดูตรงตามเกณฑ์มาตรฐาน จากการสำรวจข้อมูลพื้นฐาน บางครัวเรือนไม่ได้กินอาหารที่ถูกสุขลักษณะ การใช้ยาเพื่อบำบัดอาการเจ็บป่วยที่ไม่เหมาะสม การออกกำลังกายยังไม่สม่ำเสมอ และประชาชนส่วนมากไม่ได้รับการตรวจสุขภาพ ปัญหาเหล่านี้เทศบาลพยายามอย่างยิ่งที่จะแก้ไข โดยร่วมมือกับโรงพยาบาล สาธารณสุข จัดกิจกรรมเพื่อแก้ไข

ปัญหา  
หน่วยงานด้านสาธารณสุขมีโรงพยาบาลส่งเสริมสุขภาพประจำตำบล จำนวน ๓ แห่ง

- ๑.โรงพยาบาลส่งเสริมสุขภาพตำบลโคกช้าง
- ๒.โรงพยาบาลส่งเสริมสุขภาพตำบลลาดน้ำเค็ม
- ๓.โรงพยาบาลส่งเสริมสุขภาพตำบลฝักไถ่

#### ๔.๓ อาชญากรรม

องค์การบริหารส่วนตำบลลาดน้ำเค็มไม่มีเหตุอาชญากรรมเกิดขึ้น แต่มีเหตุการณ์ลักขโมยทรัพย์สินประชาชน และทำลายทรัพย์สินของราชการ ซึ่งองค์การบริหารส่วนตำบลลาดน้ำเค็มก็ได้ดำเนินการป้องกันเหตุการณ์เหตุดังกล่าว จากการสำรวจข้อมูลพื้นฐานพบว่า ส่วนมากครัวเรือนมีการป้องกันอุบัติเหตุอย่างถูกวิธี มีความปลอดภัยในชีวิตและทรัพย์สิน วิธีการแก้ปัญหาขององค์การบริหาร



ยุทธศาสตร์ที่	วัตถุประสงค์	ตัวชี้วัด	แนวทางการพัฒนา
ยุทธศาสตร์ที่ ๒ พัฒนาเมืองและ ชุมชนให้น่าอยู่	วัตถุประสงค์ ๑. เพิ่มคุณภาพของ ประชาชนให้ดีขึ้นอย่างมี คุณภาพ ๒. ส่งเสริมระบบป้องกันส าธารณภัยที่ดีและมีควม ปลอดภัยในชีวิต ๓. พัฒนาสังคมและจัดสร สร้างอำนวยความสะดวก ระบบ	๑. ร้อยละของผู้สูงอายุ ได้รับการพัฒนาคุณภาพ ชีวิตจากหลักสูตรของ โรงเรียนผู้สูงอายุ (ร้อยละ ๗๕) ๒. ร้อยละของตำบลที่มี ระบบดูแลผู้สูงอายุ (ร้อยละ ๑๐๐) ๓. ร้อยละของครอบครัว เป้าหมายเข้าร่วมกิจกรรม ค่ายครอบครัวลือรัก (ร้อย ละ๗๕) ๔. ร้อยละของประชาชนมี ความพึงพอใจต่อการบริการ และแก้ไขปัญหาความ เดือดร้อน (ร้อยละ ๘๐) ๕. อัตราการติดต่อญาติ ประชากรแสนคนลดลง (ร้อยละ ๒๖) ๖. จำนวนข้อร้องเรียน ปัญหาสิ่งแวดล้อมสด (จำนวน ๑๕ เรื่อง) ๗. ร้อยละของปริมาณขยะ มูลฝอยที่ถูกกำจัดอย่างถูก วิธีเพิ่มขึ้น (ร้อยละ ๖๕)	๑. พัฒนาและบริหารจัดการพื้นที่เพื่อ เมืองน่าอยู่ ๒. เตรียมการป้องกันและควบคุมปัญหา สิ่งแวดล้อมอันเนื่องมาจากการขยายตัว ของชุมชน ๓. พัฒนาลึ้งอำนวยความสะดวกระบบ สาธารณูปโภคสาธารณูปการ และการ ให้บริการสาธารณะแก่ประชาชนอย่าง ทั่วถึงและเพียงพอต่อความต้องการ ๔. การรักษาความมั่นคงและความ ปลอดภัยในชีวิตและทรัพย์สินของ ประชาชน เสริมสร้างครอบครัวและ ชุมชนเข้มแข็ง และพัฒนาคนทุกช่วงวัย
ยุทธศาสตร์ที่ ๓ พัฒนาการผลิต ภาคเกษตร	เป้าประสงค์เชิง ยุทธศาสตร์ ๑. เพิ่มประสิทธิภาพ การผลิตและสร้ง มูลค่าเพิ่มภาค การเกษตรโดยใช้ นวัตกรรมและภูมิ ปัญญาที่สร้างสรรค์ ๒. เพิ่มความสามารถ ทางการแข่งขัน ภาคอุตสาหกรรม การค้าและบริการ ๓. ส่งเสริมการสร้าง ผลิตภัณฑ์ชุมชนและ วิสาหกิจขนาดกลางและ ขนาดย่อม (SME) โดยใช้ นวัตกรรมและ ภูมิปัญญาสร้างสรรค์	๑. ร้อยละที่เพิ่มขึ้นของแปลง/ฟาร์มที่ ผ่านมาตรฐานความ ปลอดภัย (ร้อยละ ๕) ๒. พื้นที่รับประโยชน์จากแหล่งน้ำที่ ได้รับการพัฒนาไม่น้อยกว่า ปีละ ๓,๐๐๐ ไร่ ๓. ระดับการผ่านเกณฑ์การประเมิน อุตสาหกรรมเชิงนิเวศในพื้นที่การ พัฒนาเมืองอุตสาหกรรมเชิงนิเวศ (ระดับ ๒) ๔. ร้อยละที่เพิ่มขึ้นของรายได้จาก การจำหน่ายสินค้า OTOP (ร้อยละ ๑๐) ๕. ร้อยละของโครงการปรัชญา เศรษฐกิจพอเพียงที่สำเร็จตาม เป้าหมาย (ร้อยละ ๘๐)	กลยุทธ์ ๑. ส่งเสริมการบริหารจัดการน้ำ สู่พื้นที่เกษตรอย่างเหมาะสม และยกระดับการผลิตสินค้า เกษตรสู่มาตรฐานความ ปลอดภัยที่สอดคล้องกับควม ต้องการของตลาด โดยใช้ นวัตกรรมและ มปัญญาที่สร้างสรรค์ ๒. ส่งเสริมการค้าเป็นงานตาม หลักปรัชญาเศรษฐกิจพอเพียง และขยายผลโครงการอัน เนื่องจาก พระราชดำริ เพื่อสร้างอาชีพและ รายได้ให้กับประชาชนอย่าง ยั่งยืน ๓. ส่งเสริมอุตสาหกรรมให้ใช้ เทคโนโลยีสะอาดหรือใช้พลังงาน

	๖. ร้อยละของผู้สำเร็จการศึกษามีกรอบไม่ได้ตามเกณฑ์มาตรฐานการศึกษามีกรอบ (ร้อยละ ๘๐) ๗. ร้อยละที่เพิ่มขึ้นของจำนวนวิสาหกิจขนาดกลางและขนาดย่อม (SME) ที่ได้รับการพัฒนา (ร้อยละ ๑๐)	ทดแทน และยกระดับคุณภาพผลิตภัณฑ์สู่มาตรฐานสากล ๔. ส่งเสริมการสร้างผลิตภัณฑ์ชุมชนให้โดดเด่นเป็นเอกลักษณ์ โดยใช้นวัตกรรมและภูมิปัญญาสร้างสรรค์ และพัฒนาระบบการตลาดให้อยู่ได้อย่างยั่งยืน ๕. ยกระดับศักยภาพกำลังคนภาคการผลิต การค้าและบริการ ให้เป็นมืออาชีพ เพื่อให้สามารถปฏิบัติงานได้อย่างมีประสิทธิภาพมากขึ้นต่อการเปลี่ยนแปลงของเทคโนโลยี
--	--	--

### ๑.๔ ยุทธศาสตร์การพัฒนาขององค์กรปกครองส่วนท้องถิ่นในเขตจังหวัดพระนครศรีอยุธยา

การจัดทำแผนพัฒนาท้องถิ่นขององค์การบริหารส่วนตำบลมีความสัมพันธ์กับยุทธศาสตร์การพัฒนาขององค์กรปกครองส่วนท้องถิ่นในเขตจังหวัดพระนครศรีอยุธยา โดยปัจจุบันมีรายละเอียดของยุทธศาสตร์การพัฒนาขององค์กรปกครองส่วนท้องถิ่นในเขตจังหวัดพระนครศรีอยุธยา ดังนี้

#### ๑. ยุทธศาสตร์พัฒนาด้านโครงสร้างพื้นฐาน

๑.๑ การก่อสร้าง ปรับปรุง บำรุงรักษา ถนน สะพาน ทางเท้า ท่อระบายน้ำ พร้อมมีการเชื่อมโยงโครงข่ายระหว่างอำเภอ

๑.๒ การขยายเขตประปาหรือก่อสร้างประปาหมู่บ้าน

๑.๓ การขยายเขตบริการโทรศัพท์สาธารณะให้ทั่วถึง

๑.๔ การขยายเขตบริการไฟฟ้าให้ทั่วถึง

๑.๕ การจำกัดน้ำหนักรถทุกขบวนที่ไม่เกินมาตรฐาน มีการติดตั้งป้ายห้ามมิให้รถทุกชนิดที่มีน้ำหนักเกินกว่าที่กำหนด หรือเมื่อรวมน้ำหนักรถกับน้ำหนักบรรทุก

๑.๖ การจัดทำฝัังเมืองรวม

๑.๗ พัฒนาระบบการชลประทานเพื่อการเกษตรอย่างทั่วถึง

๑.๘ พัฒนาระบบจราจร

#### ๒. ยุทธศาสตร์พัฒนาด้านการส่งเสริมและพัฒนาคุณภาพชีวิต

๒.๑ การส่งเสริมและพัฒนาอาชีพ

๒.๒ การส่งเสริมและพัฒนาการศึกษา

๒.๓ การส่งเสริมและพัฒนาด้านสาธารณสุข

๒.๔ ด้านสวัสดิการชุมชน

๒.๕ การป้องกันยาเสพติด

๒.๖ การส่งเสริมสตรีเด็ก ผู้สูงอายุผู้ด้อยโอกาส ผู้พิการ ผู้ป่วยเอดส์

๒.๘ การส่งเสริมช่วยเหลือผู้ประสบภัยพิบัติ

๒.๙ การป้องกันและแก้ไขปัญหากฎหมายผิดกฎหมายทางถนน ภัยจากสารเคมีและวัตถุอันตราย และภัยจากการกระทำของมนุษย์

#### ๓. ยุทธศาสตร์พัฒนาด้านการจัดระเบียบชุมชน/สังคมและการรักษาความสงบเรียบร้อย

๓.๑ ความสงบเรียบร้อย และความปลอดภัยในชีวิตและทรัพย์สิน

๓.๒ การมีส่วนร่วมทางด้านการเมืองท้องถิ่น



- ๓.๓ การส่งเสริมประชาธิปไตย/การมีส่วนร่วม
๔. ยุทธศาสตร์การพัฒนาด้านการวางแผนการส่งเสริมการลงทุนและพาณิชย์ยกรรม
- ๔.๑ ด้านการเพิ่มประสิทธิภาพการวางแผน
- ๔.๒ ด้านการส่งเสริมการลงทุน
- ๔.๓ ด้านการส่งเสริมการพาณิชย์
๕. ยุทธศาสตร์การพัฒนาด้านการบริหารจัดการและการอนุรักษ์ทรัพยากรธรรมชาติและสิ่งแวดล้อม
- ๕.๑ การสร้างจิตสำนึกและความตระหนักรู้ในการจัดการทรัพยากรธรรมชาติและสิ่งแวดล้อม
- ๕.๒ การจัดระบบบำบัดน้ำเสีย
- ๕.๓ การกำจัดและจัดการขยะ
- ๕.๔ การควบคุมมาตรฐานความดังของเสียง/ฝุ่นละออง
- ๕.๕ การป้องกันและแก้ไขปัญหาจากภัยธรรมชาติ
๖. ยุทธศาสตร์การพัฒนาส่งเสริมคุณธรรมด้านศิลปวัฒนธรรม จารีตประเพณีและภูมิปัญญาท้องถิ่น
- ๖.๑ การส่งเสริมคุณธรรมด้านศิลปวัฒนธรรม จารีตประเพณีและภูมิปัญญาท้องถิ่น
- ๖.๒ การอนุรักษ์ศิลปวัฒนธรรม และฟื้นฟูบูรณะโบราณสถาน โบราณวัตถุ
๗. ยุทธศาสตร์พัฒนาด้านการส่งเสริมการท่องเที่ยว
- ๗.๑ การประชาสัมพันธ์การท่องเที่ยว
- ๗.๒ การสร้างความประทับใจให้แก่นักท่องเที่ยว
- ๗.๓ การบริหารจัดการการท่องเที่ยว
- ๗.๔ การรักษาคความปลอดภัยแก่นักท่องเที่ยว
- ๗.๕ การป้องกันอุบัติเหตุจากการท่องเที่ยว
- ๗.๖ การอนุรักษ์และพัฒนาแหล่งท่องเที่ยว
- ๗.๗ การเพิ่มจำนวนและระยะเวลาการท่องเที่ยวของนักท่องเที่ยว
๘. ยุทธศาสตร์การพัฒนาเศรษฐกิจตามแนวทางเศรษฐกิจพอเพียงไปสู่ความยั่งยืน
- ๘.๑ พัฒนาเครือข่ายความร่วมมือในการขับเคลื่อนแนวคิดเศรษฐกิจพอเพียง
- ๘.๒ การสร้างและพัฒนาการรวมกลุ่ม (Cluster)
- ๘.๓ ส่งเสริมการเกษตรทฤษฎีใหม่
- ๘.๔ สร้างภูมิคุ้มกันของระบบเศรษฐกิจ
- ๘.๕ การส่งเสริมการแก้ไขปัญหาคาวยกจน
- ๘.๖ การส่งเสริมผลิตภัณฑ์ชุมชน/ท้องถิ่น
- ๘.๗ การส่งเสริม สนับสนุนการสร้างองค์ความรู้ภูมิปัญญาท้องถิ่น
๙. ยุทธศาสตร์พัฒนาการบริหารจัดการบ้านเมืองที่ดี
- ๙.๑ การสร้างจิตสำนึกและพัฒนาขีดความสามารถบุคลากรภาครัฐ
- ๙.๒ การเสริมสร้างประสิทธิภาพการปฏิบัติและการบริการประชาชนโดยยึดหลักธรรมาภิบาล (Good Governance)
- ๙.๓ ส่งเสริมการมีส่วนร่วมของทุกภาคส่วนในการบริหารจัดการและการตรวจสอบควบคุม

#### การนำกรอบยุทธศาสตร์การพัฒนากองคกรปกครองส่วนท้องถิ่นไปสู่การปฏิบัติ

กรอบยุทธศาสตร์การพัฒนากองคกรปกครองส่วนท้องถิ่น เป็นการจัดทำโดยคณะกรรมการประสานงานพัฒนาท้องถิ่นจังหวัดพระนครศรีอยุธยา เพื่อให้้องคกรปกครองส่วนท้องถิ่นนำไปเป็นแนวทางในการจัดทำยุทธศาสตร์ขององคกรปกครองส่วนท้องถิ่น ทั้งองคกรบริหารส่วนจังหวัด ้องคกรบริหารส่วนตำบลกาน้ำเค็ม

องค์การบริหารส่วนตำบล และเป็นกรอบแนวทางในการให้ความเห็นชอบของคณะกรรมการประสานแผนพัฒนาท้องถิ่น และคณะอนุกรรม

ยุทธศาสตร์ขององค์การบริหารส่วนจังหวัดพระนครศรีอยุธยา (พ.ศ.๒๕๖๑-พ.ศ.๒๕๖๕)  
วิสัยทัศน์(Vision)

“พัฒนาท้องถิ่นเข้มแข็ง นำการท่องเที่ยว เกษตร  
อุตสาหกรรมสร้างสรรค์ มุ่งสู่คุณภาพชีวิตที่ดี”

พันธกิจการพัฒนาท้องถิ่น

- ๑.มีโครงสร้างพื้นฐานที่ดี
- ๒.มีการส่งเสริมและพัฒนาคุณภาพชีวิต
- ๓.มีการจัดระเบียบชุมชน สังคมและความสงบเรียบร้อย
- ๔.มีการวางแผน การส่งเสริมการลงทุนทางเศรษฐกิจ และพาณิชย์ยกรรม
- ๕.มีการส่งเสริมการบริหารจัดการและการอนุรักษ์ฯ ทรัพยากรธรรมชาติและสิ่งแวดล้อม
- ๖.มีการส่งเสริมศิลปวัฒนธรรม จารีตประเพณี และภูมิปัญญาท้องถิ่น
- ๗.มีการส่งเสริมและพัฒนาการท่องเที่ยว
- ๘.มีการพัฒนาเศรษฐกิจของชุมชนตามแนวทางเศรษฐกิจพอเพียงไปสู่ความยั่งยืน
- ๙.มีการส่งเสริมการเมืองและการมีส่วนร่วมของประชาชนในการพัฒนาท้องถิ่น
- ๑๐.มีการส่งเสริมการบริหารและการพัฒนาองค์กร ตามหลักธรรมาภิบาล

จุดมุ่งหมายเพื่อการพัฒนา

- ๑.โครงสร้างพื้นฐาน การคมนาคม สะดวก รวดเร็วและปลอดภัยใช้ได้ทุกภาคกลางสาธารณูปโภคทั่วถึงและได้มาตรฐาน
- ๒.ประชาชนมีอาชีพ มีรายได้พอเพียง การศึกษา สาธารณสุขได้มาตรฐานและมีคุณภาพชีวิตที่ดีขึ้น
- ๓.ชุมชนและสังคม มีความสงบเรียบร้อย
- ๔.มีการลงทุนและพาณิชย์กรรม ในพื้นที่มากขึ้น
- ๕.มีการอนุรักษ์ทรัพยากรธรรมชาติและสิ่งแวดล้อมให้ดีขึ้น
- ๖.ศิลปวัฒนธรรม จารีตประเพณี และภูมิปัญญาท้องถิ่นได้รับการอนุรักษ์และเผยแพร่ให้มากขึ้น
- ๗.มีนักท่องเที่ยวเพิ่มจำนวนมากขึ้น
- ๘.มีเครือข่ายความร่วมมือและการรวมกลุ่มในการขับเคลื่อนแนวคิดเศรษฐกิจพอเพียง
- ๙.ประชาชนเข้าถึงระบบการเมืองการปกครองและมีบทบาทในกระบวนการมีส่วนร่วมในการพัฒนาท้องถิ่น

๑๐.การบริหารการพัฒนาองค์กร มีความโปร่งใส ตรวจสอบได้ สามารถให้บริการประชาชนได้อย่างมีประสิทธิภาพ ตามหลักธรรมาภิบาล

ประเด็นยุทธศาสตร์การพัฒนาขององค์การบริหารส่วนจังหวัดพระนครศรีอยุธยา  
ทั้งหมด ๔ ประเด็นยุทธศาสตร์ ประกอบด้วย

- ๑.ประเด็นยุทธศาสตร์การพัฒนาดำเนินโครงสร้างพื้นฐาน
- ๒.ประเด็นยุทธศาสตร์การพัฒนาด้านส่งเสริมคุณภาพชีวิต
- ๓.ประเด็นยุทธศาสตร์พัฒนาด้านการท่องเที่ยว
- ๔.ประเด็นยุทธศาสตร์ด้านการศึกษา ศาสนาและวัฒนธรรม
- ๕.ประเด็นยุทธศาสตร์ด้านสิ่งแวดล้อม
- ๖.ประเด็นยุทธศาสตร์ด้านการป้องกันบรรเทาสาธารณภัยและรักษาความสงบเรียบร้อย
- ๗.ประเด็นยุทธศาสตร์ด้านการส่งเสริมการลงทุนและพาณิชย์ยกรรม

แผนพัฒนาท้องถิ่น (พ.ศ. ๒๕๖๖ - ๒๕๗๐) องค์การบริหารส่วนตำบลคาน้ำเค็ม



## ๘. ประเด็นยุทธศาสตร์ด้านการบริหารจัดการองค์กรตามหลักธรรมาภิบาล

### ๒. ยุทธศาสตร์ขององค์การบริหารส่วนตำบลลาดน้ำเค็ม

#### ๒.๑ วิสัยทัศน์

องค์การบริหารส่วนตำบลลาดน้ำเค็ม ได้กำหนดวิสัยทัศน์ (Vision) เพื่อแสดงสถานการณ์ในอนาคต ซึ่งมุ่งหมายความคาดหวังที่ต้องการให้เกิดขึ้นในอนาคตข้างหน้า ซึ่งจะสามารถสะท้อนถึงสภาพการณ์ของท้องถิ่นในอนาคตอย่างรอบด้าน ภายใต้การเปลี่ยนแปลงของสภาพแวดล้อมด้านต่างๆ จึงได้กำหนดวิสัยทัศน์ คาดหวังที่จะให้เกิดขึ้นในอนาคต ดังนี้

“ลาดน้ำเค็มก้าวหน้า พัฒนาแหล่งท่องเที่ยว ไม่เกี่ยวข้องยาเสพติด สร้างเศรษฐกิจยั่งยืน”

#### ๒.๒ ยุทธศาสตร์

คณะกรรมการพัฒนาองค์การบริหารส่วนตำบลร่วมกับประชาคมท้องถิ่น ส่วนราชการ รัฐวิสาหกิจ รวมทั้งองค์กรต่างๆ ที่เกี่ยวข้อง ได้กำหนดยุทธศาสตร์ขององค์การบริหารส่วนตำบล ๗ ด้าน ดังนี้

- ยุทธศาสตร์ที่ ๑ ยุทธศาสตร์การพัฒนาด้านการคมนาคม
- ยุทธศาสตร์ที่ ๒ ยุทธศาสตร์การพัฒนาด้านการศึกษา
- ยุทธศาสตร์ที่ ๓ ยุทธศาสตร์การบริหารจัดการด้านท่องเที่ยว
- ยุทธศาสตร์ที่ ๔ ยุทธศาสตร์พัฒนาด้านการสร้างเสริมคุณภาพชีวิต
- ยุทธศาสตร์ที่ ๕ ยุทธศาสตร์พัฒนาด้านสิ่งแวดล้อม
- ยุทธศาสตร์ที่ ๖ ยุทธศาสตร์การพัฒนาด้านเศรษฐกิจ
- ยุทธศาสตร์ที่ ๗ ยุทธศาสตร์การพัฒนาด้านการบริหารจัดการที่ดี

#### ๒.๓ เป้าประสงค์

- (๑) ขุดลอก คูคลอง และจัดสร้างแหล่งน้ำ สงวนและเก็บกักน้ำเพื่อการเกษตร
- (๒) พัฒนาชุมชนและสังคมตามแนวทางปรัชญาเศรษฐกิจพอเพียง
- (๓) ส่งเสริมและพัฒนาระบบการศึกษาในสังกัด อปท.
- (๔) พัฒนาและเตรียมบุคลากรด้านการศึกษา
- (๕) สนับสนุนให้มีการนำระบบเทคโนโลยีสารสนเทศมาใช้เป็นเครื่องมือและประกอบการศึกษา
- (๖) ส่งเสริมการศึกษาในระบบ นอกระบบ และการศึกษาตามอัธยาศัย
- (๗) ประชาชนได้ใช้เส้นทางคมนาคมที่มีมาตรฐานปลอดภัยใช้งานได้
- (๘) ลดต้นทุนการผลิตและเพิ่มมูลค่าผลผลิต
- (๙) สนับสนุนการทำเกษตรทางเลือก
- (๑๐) ส่งเสริมประชาชนในท้องถิ่นให้มีการเลี้ยงสัตว์เศรษฐกิจ
- (๑๑) ส่งเสริมพัฒนาบทบาทและคุณภาพชีวิตของเด็ก เยาวชนสตรี ผู้สูงอายุ ผู้พิการ และด้วย

โอกาส

(๑๒) สนับสนุนและประสานรัฐบาล องค์กรปกครองส่วนท้องถิ่นทุกระดับเพื่อป้องกันและให้มีการปราบปรามและแก้ไขปัญหาการเสพ

(๑๓) สนับสนุนการจัดตั้งกองทุน และเพิ่มสวัสดิการ

(๑๔) ส่งเสริมและสนับสนุนให้การรักษายาบาลประชาชนในระดับตำบล หมู่บ้าน และชุมชนที่มีคุณภาพและมาตรฐาน

(๑๕) ส่งเสริมสุขภาพและอนามัยของประชาชนในระดับหมู่บ้านและชุมชน ให้มีสุขภาพแข็งแรง

(๑๖) ส่งเสริมสนับสนุนการวางระบบการพัฒนาต้นโครงสร้างคุณภาพชีวิตพื้นฐาน

(๑๗) ก่อสร้าง ปรับปรุงเส้นทางคมนาคมอย่างทั่วถึง

(๑๘) ประสาน สนับสนุน ร่วมมือกับส่วนราชการ และองค์กรปกครองส่วนท้องถิ่นอื่นๆ

(๑๙) พัฒนาฟื้นฟูและส่งเสริมกิจกรรมด้านศาสนา ศิลปวัฒนธรรมและประเพณีของชุมชนท้องถิ่นในโคราช

(๒๐) ส่งเสริมและสนับสนุนกิจกรรมลานกีฬาชุมชน และจัดการแข่งขันกีฬาประเภทต่างๆ ที่เกี่ยวข้อง

(๒๑) ส่งเสริมให้ประชาชนมีส่วนร่วมการบริหารงาน

(๒๒) ส่งเสริมให้เกิดการบริหารจัดการที่มีประสิทธิภาพ ตอบสนองความต้องการของประชาชนตามหลักการบริหารกิจการบ้านเมืองที่ดี

(๒๓) ส่งเสริมสนับสนุนบุคลากรในหน่วยงานให้ ศึกษา/อบรม หลักสูตรต่างๆ เพื่อให้การปฏิบัติงานมีประสิทธิภาพยิ่งขึ้น

(๒๔) ส่งเสริมและสนับสนุนการจัดตั้งระบบเตือนภัยธรรมชาติ และภัยพิบัติต่างๆ

(๒๕) ส่งเสริมและสนับสนุน และร่วมมือกับส่วนราชการ หน่วยงาน มูลนิธิการกุศลและองค์กรที่เกี่ยวข้อง ในการเตรียมความพร้อมในการป้องกันภัย และการช่วยเหลือผู้ประสบภัย

(๒๖) ส่งเสริมสนับสนุน และร่วมมือกับส่วนราชการ องค์กรปกครองส่วนท้องถิ่น ภาคเอกชน ในการพัฒนาฟื้นฟูและอนุรักษ์แหล่งน้ำ คู่ม่าน้ำล้นคลอง และป่าไม้ให้มีความอุดมสมบูรณ์

(๒๗) ส่งเสริมสนับสนุนและร่วมมือกับส่วนราชการ องค์กรปกครองส่วนท้องถิ่นและภาคเอกชน ในการรณรงค์สร้างจิตสำนึก เพื่อป้องกันและแก้ไขปัญหาสภาพและปัญหาสิ่งแวดล้อมของชุมชนท้องถิ่นทุกระดับ

(๒๘) ส่งเสริมสนับสนุนและสร้างความร่วมมือกับส่วนราชการที่เกี่ยวข้อง องค์กรปกครองส่วนท้องถิ่นในการจัดทำระบบกำจัดขยะรวม

## ๒.๔ ทีวีชีวิต

(๑) ประชาชนมีแหล่งกักเก็บน้ำใช้สำหรับอุปโภค บริโภคและการเกษตรอย่างพอเพียง

(๒) ประชาชนในพื้นที่มีรายได้เพิ่มขึ้น

(๓) โรงเรียน สพฐ. ๓ แห่ง ได้รับการสนับสนุนอาหารกลางวัน อาหารเสริมนม

(๔) ศพต. ๑ แห่ง ได้รับการสนับสนุนอาหารกลางวัน อาหารเสริมนม รวมทั้งพัฒนาอาคารสถานที่ และ ระบบบริหารจัดการ

(๕) เด็กและเยาวชนได้ร่วมกิจกรรม

(๖) ผู้ดูแลเด็กเล็กได้รับการพัฒนาประสิทธิภาพในการปฏิบัติงาน

(๗) เด็กเล็กได้มีความรู้ และมีทักษะเพิ่มขึ้น

(๘) มีวัสดุ อุปกรณ์ การเรียนการสอนอย่างทั่วถึงและเพียงพอ

(๙) อาสาสมัครในการช่วยเหลือชุมชนและประสานงานในชุมชน

(๑๐) ส่งเสริมสวัสดิการสังคม สงเคราะห์ ผู้พิการ ผู้ด้อยโอกาส ผู้สูงอายุ ๒๑ หมู่บ้าน

(๑๑) กลุ่มสตรี อสม. ได้ทำกิจกรรม ร่วมกัน และสร้างความสามัคคี

(๑๒) ประชาชนได้รับการบริการสาธารณสุขอย่างทั่วถึง ๒๑ หมู่บ้าน

(๑๓) จัดวางผังเมืองขององค์กรปกครองส่วนท้องถิ่นให้เป็นไปตามมาตรฐาน

(๑๔) ก่อสร้าง ปรับปรุงเส้นทางคมนาคมอย่างทั่วถึง ๒๑ หมู่บ้าน

(๑๕) ประสาน สนับสนุน ร่วมมือกับส่วนราชการ และองค์กรปกครองส่วนท้องถิ่นอื่นๆ

แผนพัฒนาท้องถิ่น (พ.ศ. ๒๕๖๖ - ๒๕๗๐) องค์กรบริหารส่วนตำบลน้ำเค็ม



- (๑๖) ส่งเสริมชนบทธรรมนิยม จารีตประเพณี ศิลปวัฒนธรรมอันดีงามของท้องถิ่น ๒๑ หมู่บ้าน
- (๑๗) ส่งเสริมและสนับสนุนกิจกรรมลานกีฬาชุมชนและจัดการแข่งขันกีฬาประเภทต่างๆ ทั้ง ๒๑ หมู่บ้าน

หมู่บ้าน

(๑๘) ส่งเสริมการเลือกตั้งตามระบบการปกครองแบบประชาธิปไตยและตามกฎหมายที่เกี่ยวข้อง ทั้ง ๒๑ หมู่บ้าน

(๑๙) การจัดระเบียบโครงสร้างการบริหารจัดการภายในองค์กรให้สามารถปฏิบัติหน้าที่ให้เกิดประสิทธิภาพและประสิทธิผลยิ่งขึ้น ๒๑ หมู่บ้าน

(๒๐) ส่งเสริมให้ประชาชนมีส่วนร่วมการบริหารงาน

(๒๑) ส่งเสริมให้เกิดการบริหารจัดการที่มีประสิทธิภาพ ตอบสนองความต้องการของประชาชนตามหลักการกิจการบ้านเมืองที่ดี ๒๑ หมู่บ้าน

(๒๒) ส่งเสริมและสนับสนุนการติดตั้งระบบเตือนภัยธรรมชาติ และภัยพิบัติต่าง ๆ ๒๑ หมู่บ้าน

(๒๓) ส่งเสริมการฝึกอบรมอาสาสมัครป้องกันภัยและบรรเทาสาธารณภัยประจำหมู่บ้าน/ตำบล และทีมกู้ชีพกู้ภัยตำบล ๒๑ หมู่บ้าน

(๒๔) สนับสนุนให้มีวัสดุอุปกรณ์เกี่ยวกับการป้องกันและให้การช่วยเหลือเมื่อเกิดภัยพิบัติ

(๒๕) เพื่อทัศนียภาพที่สวยงามประชาชนเห็นประโยชน์ของกรปลูกป่า

(๒๖) ส่งเสริมสนับสนุนและร่วมมือกับส่วนราชการ องค์กรปกครองส่วนท้องถิ่นและภาคเอกชนในการณรงค์สร้างจิตสำนึก เพื่อป้องกันและแก้ไขปัญหาสิ่งแวดล้อมของ ๒๑ หมู่บ้าน

(๒๗) การกำจัดขยะ สิ่งปฏิกูลอย่างถูกวิธี ๒๑ หมู่บ้าน

## ๒.๕ คำเป้าหมาย

- (๑) มีแหล่งน้ำพอเพียงต่อการอุปโภคบริโภคและทำการเกษตร
- (๒) การศึกษาที่มีคุณภาพและมาตรฐาน และเกิดการเรียนรู้ต่อเนื่อง
- (๓) ประชาชนมีทักษะในการประกอบอาชีพด้านเกษตร
- (๔) ประชาชนมีคุณภาพชีวิตที่ดีขึ้น
- (๕) ประชาชนเข้าถึงบริการสาธารณสุข มีสุขภาพแข็งแรง
- (๖) ประชาชนได้ใช้เส้นทางคมนาคมที่มีมาตรฐานปลอดภัย
- (๗) ประชาชนได้ร่วมกิจกรรมส่งเสริมประเพณี วัฒนธรรม การท่องเที่ยว กีฬาและนันทนาการ

ของท้องถิ่น

(๘) องค์กรปกครองส่วนท้องถิ่นธรรมาภิบาลดีขึ้น

(๙) ประชาชนมีความสุขในชีวิตและทรัพย์สิน

(๑๐) สิ่งแวดล้อมและทรัพยากรธรรมชาติได้รับการฟื้นฟูและอนุรักษ์

## ๒.๖ กลยุทธ์

**ยุทธศาสตร์ที่ ๑ ยุทธศาสตร์การพัฒนาด้านการคมนาคม**

แนวทางที่ ๑ การสร้างและบำรุงรักษาถนน ให้มีสภาพที่ดีขึ้นสามารถอำนวยความสะดวกในการสัญจรไปมา ซึ่งเป็นการกระจายความเจริญไปยังทุกพื้นที่ในองค์การบริหารส่วนตำบลน้ำเค็ม

แนวทางที่ ๒ การสร้างและบำรุงรักษาแหล่งน้ำ และชลประทาน โดยเพิ่มแหล่งน้ำเพื่อใช้ในการอุปโภคหรือใช้ในด้านเกษตรให้ครอบคลุมอย่างทั่วถึง

แนวทางที่ ๓ ปรับปรุงระบบน้ำประปาหมู่บ้านให้ครอบคลุมทั้งตำบล การขยายเขตระบบประปาก่อสร้างและปรับปรุงประปาหมู่บ้าน สนับสนุนการดำเนินงานคณะกรรมการบริหารระบบประปาหมู่บ้าน

**ยุทธศาสตร์ที่ ๒ ยุทธศาสตร์การพัฒนาด้านการศึกษา**

แนวทางที่ ๑ พัฒนาศูนย์พัฒนาเด็กเล็กให้ได้มาตรฐาน มีความปลอดภัย เด็กๆ ศูนย์มีสุขภาวะที่ดี ส่งเสริมพัฒนาการเด็กทั้ง ๔ ด้าน คือ ร่างกาย อารมณ์ สังคม และสติปัญญา

แผนพัฒนาท้องถิ่น (พ.ศ. ๒๕๖๖ - ๒๕๗๐) องค์การบริหารส่วนตำบลน้ำเค็ม

แนวทางที่ ๒ สนับสนุนวัสดุ อุปกรณ์ สื่อการเรียนการสอนเพื่อการศึกษาให้แก่โรงเรียนในเขตพื้นที่  
 แนวทางที่ ๓ การพัฒนาการส่งเสริมอนุรักษ์ประเพณีวัฒนธรรมและภูมิปัญญาท้องถิ่น  
**ยุทธศาสตร์ที่ ๓ ยุทธศาสตร์การบริหารจัดการด้านท่องเที่ยว**  
 แนวทางที่ ๑ ปรับปรุงซ่อมแซมเส้นทางคมนาคมเข้าสู่แหล่งท่องเที่ยว ให้ความสำคัญสะดวกและ  
 ปลอดภัยต่อชีวิตและทรัพย์สิน รวมทั้งการปลูกไม้ดอกไม้ประดับและสร้างพื้นที่สีเขียว  
 แนวทางที่ ๒ จัดให้มีระบบข้อมูลด้านการท่องเที่ยวครอบคลุมทุกพื้นที่ รวมถึงจัดกิจกรรมส่งเสริม  
 การท่องเที่ยว

แนวทางที่ ๓ การพัฒนาบูรณาการแหล่งท่องเที่ยว ๑  
**ยุทธศาสตร์ที่ ๔ ยุทธศาสตร์การพัฒนาด้านการสร้างเสริมคุณภาพชีวิต**  
 แนวทางที่ ๑ สนับสนุนนโยบายรัฐบาล ในการป้องกัน ปราบปรามและบำบัดยาเสพติด  
 แนวทางที่ ๒ ส่งเสริมให้มีความกีฬาในร่มและกลางแจ้ง และสนับสนุนกลุ่มและชมรมกีฬานิต  
 ต่าง ๆ

แนวทางที่ ๓ ส่งเสริมสนับสนุนพัฒนาด้านสาธารณสุข ๑, 15  
**ยุทธศาสตร์ที่ ๕ ยุทธศาสตร์การพัฒนาด้านสิ่งแวดล้อม**  
 แนวทางที่ ๑ ส่งเสริมระบบสาธารณสุขมูลฐานให้มีความเข้มแข็ง  
 แนวทางที่ ๒ อนุรักษ์สร้างจิตสำนึก และการมีส่วนร่วมของประชาชนในตำบล โดยส่งเสริมให้  
 การคัดแยกขยะมูลฝอยในครัวเรือน และการทิ้งขยะในที่ทางองค์การบริหารส่วนตำบลเตรียมไว้  
 แนวทางที่ ๓ การป้องกันและบรรเทาสาธารณภัยความมั่นคงปลอดภัยในชีวิตและทรัพย์สิน/  
 ลดอุบัติเหตุจากรถทางบก

**ยุทธศาสตร์ที่ ๖ ยุทธศาสตร์การพัฒนาด้านเศรษฐกิจ**  
 แนวทางที่ ๑ ส่งเสริมสนับสนุนการพัฒนาอาชีพ สนับสนุนกลุ่มอาชีพและพัฒนาฝีมือแรงงาน  
 แนวทางที่ ๒ สนับสนุนส่งเสริมการค้าการเกษตร รวมถึงส่งเสริมกระบวนการเรียนรู้แก่เกษตรกร  
 พัฒนาแหล่งน้ำสำหรับการเกษตร การทำนาในชุมชน  
**ยุทธศาสตร์ที่ ๗ ยุทธศาสตร์การพัฒนาด้านการบริหารจัดการที่ดี**  
 แนวทางที่ ๑ การส่งเสริมการเพิ่มศักยภาพของบุคลากรและองค์กรให้มีความสามารถในการ  
 พัฒนา

แนวทางที่ ๒ ส่งเสริมการมีส่วนร่วมของทุกภาคส่วนตามหลักการบริหารบ้านเมืองที่ดี  
**๒.๗ จุดยืนทางยุทธศาสตร์**  
 (๑) การพัฒนาชุมชนให้มาอยู่มีความเข้มแข็ง โดยได้รับบริการสาธารณะด้านโครงสร้างพื้นฐานที่  
 (๒) การพัฒนาระบบการศึกษาและส่งเสริมศิลปวัฒนธรรมท้องถิ่น  
 (๓) ส่งเสริมและพัฒนาศักยภาพคนและความเข้มแข็งของชุมชนในการพึ่งตนเอง  
 (๔) การกำจัดขยะมูลฝอย สิ่งปฏิกูลและมลภาวะสิ่งแวดล้อมที่มีอย่างยั่งยืน  
 (๕) การพัฒนาระบบการบริหารจัดการภาครัฐที่ดีและมีส่วนร่วมจากทุกภาคส่วน

- ๒.๘ แผนงาน**
- (๑) แผนงานบริหารงานทั่วไป
  - (๒) แผนงานการรักษาความสงบภายใน
  - (๓) แผนงานการศึกษา
  - (๔) แผนงานสาธารณสุข
  - (๕) แผนงานเกษตรและชุมชน



- (๖) แผนงานสร้างความเข้มแข็งของชุมชน
- (๗) แผนงานการศึกษาและวัฒนธรรมและนันทนาการ
- (๘) แผนงานอุตสาหกรรมและการโยธา
- (๙) แผนงานการเกษตร
- (๑๐) แผนงานงบกลาง

**๒.๘ ความเชื่อมโยงของยุทธศาสตร์ในภาพรวม**

ในการจัดทำแผนพัฒนาท้องถิ่น (พ.ศ. ๒๕๖๑ - ๒๕๖๕) ขององค์การบริหารส่วนตำบลลาดน้ำเค็ม มีความสอดคล้องกับยุทธศาสตร์การพัฒนาขององค์การปกครองส่วนท้องถิ่นจังหวัด ยุทธศาสตร์จังหวัด ยุทธศาสตร์การพัฒนากลุ่มจังหวัด ยุทธศาสตร์การพัฒนาระบบเศรษฐกิจและสังคมแห่งชาติ ฉบับที่ ๑๒ และ ยุทธศาสตร์ชาติ ๒๐ ปี ดังนี้

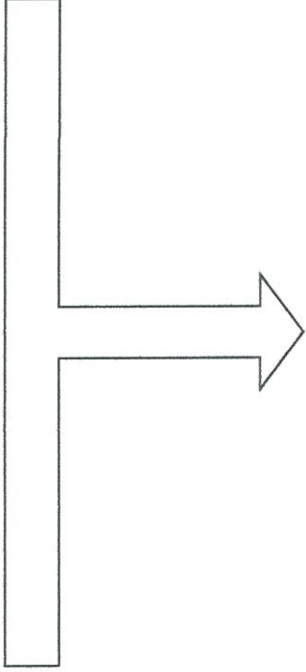

- ① - แผนยุทธศาสตร์ชาติ ๒๐ ปี ๖1-8๐
- ② - แผนพัฒนาเศรษฐกิจและสังคมแห่งชาติ ฉบับที่ 13
- ③ - วัตถุประสงค์ของแผนพัฒนาเศรษฐกิจและสังคมแห่งชาติ ฉบับที่ ๑๒
- ④ - ยุทธศาสตร์จังหวัด
- ⑤ - ยุทธศาสตร์การพัฒนาภาค ๗๖ ๗๗ ในเขตจังหวัด

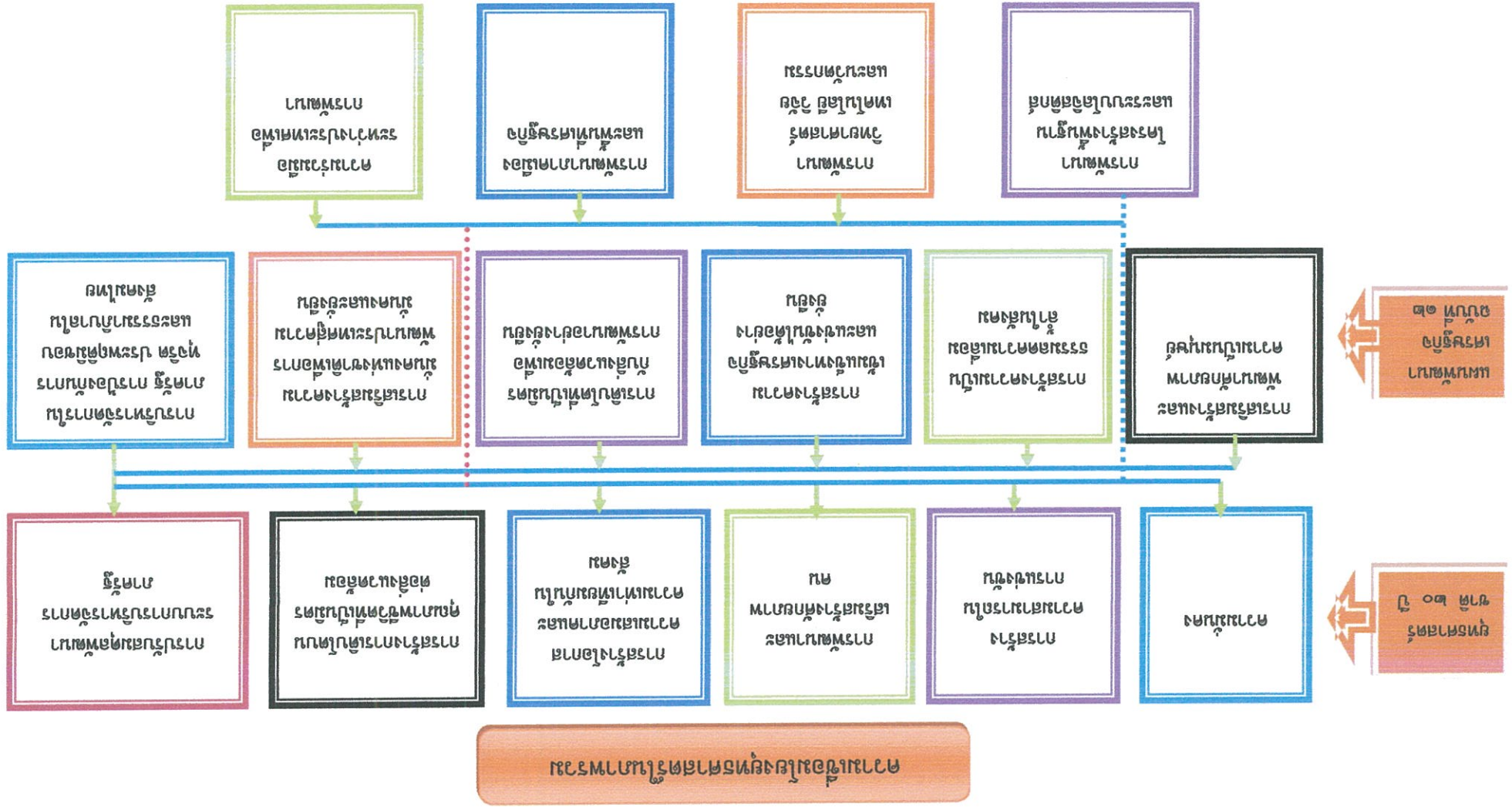





### ๓.๑ การวิเคราะห์กรอบการวิจัยยุทธศาสตร์ขององค์กรปกครองส่วนท้องถิ่น

ในการจัดทำแผนพัฒนาท้องถิ่นสี่ปีขององค์การบริหารส่วนตำบลได้ใช้การวิเคราะห์ SWOT Analysis/Demand (Demand Analysis)/Global Demand และTrend ปัจจัยและสถานการณ์การเปลี่ยนแปลงที่มีผลต่อการพัฒนา อย่างน้อยต้องประกอบด้วย การวิเคราะห์ศักยภาพด้านเศรษฐกิจ ด้านสังคม ด้านทรัพยากรธรรมชาติและสิ่งแวดล้อม ซึ่งมีรายละเอียดดังนี้

#### จุดแข็ง (S : Strength-s)

- ประชาชนมีความพร้อม จะมีส่วนร่วมในกระบวนการพัฒนาท้องถิ่น
- การจัดโครงสร้างภายในมีความเหมาะสมสอดคล้องกับภารกิจ
- มีองค์การบริหารส่วนตำบลที่พร้อมจะให้บริการสาธารณะและแก้ไขปัญหาความเดือดร้อนของประชาชน
- มีการประสานร่วมมือกันระหว่างองค์การบริหารส่วนตำบลกับส่วนราชการต่าง ๆ
- ผู้นำชุมชนมีความเข้มแข็ง และมีศักยภาพในการพัฒนา
- ส่งเสริมการมีส่วนร่วมของประชาชนในรูปแบบประชาคม การประชุมวางแผนเตรียมงาน

#### จุดอ่อน (W : Weakness)

- กฎหมาย ระเบียบ ข้อบังคับที่เกี่ยวข้องกับการปฏิบัติงาน มีการแก้ไขเปลี่ยนแปลงอยู่ตลอดเวลาทำให้เจ้าหน้าที่ผู้ปฏิบัติสับสนขาดความชัดเจน
- องค์การบริหารส่วนตำบล มีงบประมาณจำกัด ทำให้การพัฒนาไม่เป็นที่ตามแผนพัฒนาที่วางไว้
- การใช้ทรัพยากรธรรมชาติ และการทำลายสิ่งแวดล้อมเพิ่มขึ้น ก่อให้เกิดปัญหาภัยธรรมชาติ

#### โอกาส (O : Opportunity)

- จังหวัดพัฒนาศรีอยุธยา หรือหน่วยงานที่เกี่ยวข้องสนับสนุนงบประมาณให้องค์การบริหารส่วนตำบล ดำเนินการตามแผนงานโครงการตามแนวทางยุทธศาสตร์การพัฒนาจังหวัด และแผนพัฒนาองค์การบริหารส่วนตำบล
- มีเส้นทางคมนาคมเชื่อมระหว่างจังหวัด สามารถรองรับการขยายตัวทางด้านเศรษฐกิจ
- นโยบายของรัฐบาลในการส่งเสริมการกระจายอำนาจการปกครองท้องถิ่น โดยการสร้างดุลยภาพระหว่างการกำกับดูแล และความเป็นอิสระของท้องถิ่นในการบริหารจัดการงบประมาณและบุคลากรของท้องถิ่น

#### อุปสรรค (T : Threat)

- ประชาชนขาดความรู้ ความเข้าใจ บทบาทหน้าที่ของตนเองกับงานของท้องถิ่น
- นโยบายรัฐบาลไม่สามารถถ่ายโอนงบประมาณยัง องค์การปกครองส่วนท้องถิ่น ตามพระราชบัญญัติกำหนดแผนและขั้นตอนการกระจายอำนาจให้แก่องค์กรปกครองส่วนท้องถิ่น พ.ศ.๒๕๔๒ ทำให้การพัฒนาท้องถิ่นบางเรื่องต้องชะงัก
- กฎหมาย ระเบียบ ข้อบังคับขาดความยืดหยุ่น หรือไม่เหมาะสมสอดคล้องกับภารกิจช่วงระยะเวลาในการจัดสรรและการเบิกจ่ายงบประมาณของรัฐบาลไม่แน่นอน
- การดำเนินงานตามนโยบายต่าง ๆ ของรัฐบาลมีจำนวนเพิ่มมากขึ้น ความรับผิดชอบเพิ่มมากขึ้น ประกอบกับปัญหาในพื้นที่และความต้องการประชาชนมีมาก แต่ไม่สามารถปฏิบัติได้ครบถ้วน เนื่องจากจำกัดด้วยอำนาจหน้าที่และจำนวนงบประมาณที่มีจำกัด

### ๓.๒ การประเมินสถานการณ์สภาพแวดล้อมภายนอกที่เกี่ยวข้อง

ในการจัดทำแผนพัฒนาท้องถิ่น (พ.ศ. ๒๕๖๑ - ๒๕๖๕) ขององค์การบริหารส่วนตำบลลาดน้ำเค็มนั้น ได้ทำการประเมินสถานการณ์สภาพแวดล้อมภายนอกที่เกี่ยวข้อง ซึ่งมีรายละเอียดดังนี้



ด้าน	สถานการณ์ภาพแวดล้อม ภายนอกที่เกี่ยวข้อง	ข้อบช่ายและปริมาณ ของปัญหา/ ความต้องการ	พื้นที่เป้าหมาย/ กลุ่มเป้าหมาย	ความคาดหวังและ แนวโน้มอนาคต
๑. โครงการสร้าง พื้นฐาน	<p>๑) ขาดแคลนแหล่งน้ำใน การเกษตรและน้ำประปา สำหรับอุปโภค-บริโภคยังไม่ พอเพียงและยังไม่ มาตรฐาน</p> <p>๒) ไฟฟ้าส่องสว่างทางและที่ สาธารณะยังไม่สามารถ ดำเนินการครอบคลุมพื้นที่ได้ ทั้งหมด</p> <p>๓) ชุมชนชวยมากขึ้นระบบ ระบายน้ำยังไม่เพียงพอ เกิด การอุดตัน สงกลิ่นเหม็นก่อน ความรำคาญ</p> <p>๔) ประชาชนต้องการ เส้นทางในการสัญจรไปมา เพิ่มมากขึ้นและองค์การ บริหารส่วนตำบลน่าจะ ไม่สามารถดำเนินการได้ เนื่องจากบางพื้นที่ใช้ งบประมาณจำนวนมากและ พื้นที่ยังไม่เป็นที่สาธารณะ จะดำเนินการได้ก็ต่อเมื่อต้อง เป็นที่สาธารณะ</p>	<p>- แหล่งน้ำและน้ำประปา ในการอุปโภค-บริโภค</p> <p>- ไฟฟ้า</p> <p>- ราง/ท่อระบายน้ำ</p>	<p>- ในเขตองค์การ บริหารส่วนตำบล น้ำดื่ม</p> <p>- ทางและที่สาธารณะ ในเขตองค์การบริหาร ส่วนตำบลน่าจะ เพิ่มเติม</p> <p>- พื้นที่ในเขตองค์การ บริหารส่วนตำบล น้ำดื่ม</p> <p>- เส้นทางคมนาคมที่ เป็นสาธารณะและ ประชาชนมีความ ต้องการให้ดำเนินการ</p>	<p>- ประชาชนมีแหล่งน้ำ และมีน้ำประปาใช้ อย่างพอเพียงมี คุณภาพตามมาตรฐาน มากขึ้น</p> <p>- ทางและที่สาธารณะ มีแสงสว่างเพียงพอ ประชาชนไม่ได้รับความ สะดวกในการสัญจร ไปมาและป้องกันการ เกิดอาชญากรรมได้</p> <p>- มีระบบระบายน้ำ สามารถระบายน้ำได้ สะดวก ไม่อุดตัน ไม่ ส่งกลิ่นเหม็นก่อนความ รำคาญ</p> <p>- มีเส้นทางในการ คมนาคมเพียงพอและ ประชาชนได้รับการสัญจร ไปมา</p>

ด้าน	สถานการณ์ภาพแวดล้อม ภายนอกที่เกี่ยวข้อง	ข้อบช่ายและปริมาณ ของปัญหา/ ความต้องการ	พื้นที่เป้าหมาย/ กลุ่มเป้าหมาย	ความคาดหวังและ แนวโน้มอนาคต
๒. ด้านการศึกษา	<p>๑) การศึกษาเลือกการเรียน การสอนยังไม่พอเพียง เด็ก นักเรียนไม่ได้รับการศึกษาต่อ ในระดับที่สูงกว่าชั้นพื้นฐาน และขาดงบประมาณใน การศึกษา ครอบครัวจากจน</p> <p>๒) เด็กและผู้สูงอายุบาง ครอบครัว ผู้สูงอายุอยู่ตาม ลำพัง และรับภาระในการ ดูแลเด็ก</p>	<p>- สังคมในชุมชน</p>	<p>- เด็กนักเรียนในเขต องค์การบริหารส่วน ตำบลน่าจะ เพิ่มเติม</p> <p>- ผู้สูงอายุและเด็กใน เขตองค์การบริหาร ส่วนตำบลน่าจะ เพิ่มเติม</p>	<p>- มีสื่อการเรียนการ สอนที่พอเพียง เด็ก นักเรียนได้รับ การศึกษาที่สูงขึ้น มี งบประมาณในการ การศึกษาเล่าเรียน</p> <p>- ผู้สูงอายุและเด็ก ได้รับการดูแลที่ดี</p>

ด้าน	สถานการณ์ภาพแวดล้อม ภายนอกที่เกี่ยวข้อง	ขอบข่ายและปริมาณ ของปัญหา/ ความต้องการ	พื้นที่เป้าหมาย/ กลุ่มเป้าหมาย	ความคาดหวังและ แนวโน้มอนาคต
๓.การบริหารจัดการ ด้านการท่องเที่ยว	๓) ในเขตองค์การบริหาร ส่วนตำบลน้ำเค็มไม่มี แหล่งท่องเที่ยวและกิจกรรม การท่องเที่ยว ๒) ประชาชนขาดสถานที่ จำหน่ายสินค้า ๑) ศิลปะ วัฒนธรรม จารีต ประเพณีและภูมิปัญญา ท้องถิ่นถูกเลือนหายไปมาก	- การท่องเที่ยว - การพาณิชย์กรรม - ศิลปะ วัฒนธรรม จารีต ประเพณีและภูมิ ปัญญาท้องถิ่น ถูกเลือน เลือนไปมาก	- ในเขตองค์การ บริหารส่วนตำบล น้ำเค็ม - ร้านค้าแผงลอย - ประชาชนในเขต องค์การบริหารส่วน ตำบลน้ำเค็ม	- มีแหล่งท่องเที่ยวใน เขตองค์การบริหาร ส่วนตำบลน้ำเค็ม และส่งเสริมกิจกรรม การท่องเที่ยวเพิ่มมาก ขึ้น - ร้านค้าแผงลอยมี สถานที่ในการขาย จำหน่ายสินค้า - ย่อยอง เชิดชูคนดี หรือปราชญ์ชาวบ้าน ในโอกาสต่างๆ เพื่อเป็นตัวอย่างแก่ เยาวชนและ ประชาชน ศิลปะ วัฒนธรรม จารีต ประ เพณีและภูมิปัญญา ท้องถิ่น ไม่ถูกเลือนและ คงอยู่สืบไป

ด้าน	สถานการณ์ภาพแวดล้อม ภายนอกที่เกี่ยวข้อง	ขอบข่ายและปริมาณ ของปัญหา/ ความต้องการ	พื้นที่เป้าหมาย/ กลุ่มเป้าหมาย	ความคาดหวังและ แนวโน้มอนาคต
๔.ด้านสร้างเสริม คุณภาพชีวิต	สถานการณ์ภาพแวดล้อม ภายนอกที่เกี่ยวข้อง ๑) ผู้พิการไม่ได้รับความ ช่วยเหลือในดำรงชีวิต ๒) เยาวชนและวัยรุ่นใน เกมส์ สิ่งลามก บุหรี่ เหล้า สาเสพติด และท้องก่อนวัย อันสมควร	ขอบข่ายและปริมาณ ของปัญหา/ ความต้องการ	- ผู้พิการในเขต องค์การบริหารส่วน ตำบลน้ำเค็ม - เยาวชนและวัยรุ่นใน เขตองค์การบริหาร ส่วนตำบลน้ำเค็ม	- ผู้พิการได้รับความ ช่วยเหลือในการ ดำรงชีวิตและทั่วถึง - เยาวชนและวัยรุ่นมี อนาคตที่ดี



ด้าน	สถานการณ์ภาพแวดล้อมภายนอกที่เกี่ยวข้อง	ข้อท้าทายและปริมาณของปัญหา/ความต้องการ	พื้นที่เป้าหมาย/กลุ่มเป้าหมาย	ความคาดหวังและแนวโน้มนาคต
๕. การพัฒนาด้านสิ่งแวดล้อม	๑) การจรรยาบรรณถนนมีเพิ่มมากขึ้นอาจทำให้เกิดอุบัติเหตุขึ้นได้	- การจราจร	ประชาชนที่สัญจรไปมาบนถนน	มีระบบควบคุมการจราจร เช่น ติดตั้งสัญญาณไฟจราจรเพื่อเตือนให้ระมัดระวัง
	๒) มีการทำลายและลักขโมยทรัพย์สินของประชาชนและราชการรวมทั้งเกิดการทะเลาะวิวาทกันในชุมชน	- การรักษาความปลอดภัยในชีวิตและทรัพย์สินของประชาชน	- ประชาชนและส่วนราชการ	- มีการป้องกันและรักษาความปลอดภัยในชีวิตและทรัพย์สินของประชาชนและส่วนราชการ เช่น การติดตั้งกล้องวงจรปิด การให้ผู้นำ อปพร. ควบคุมและระงับเหตุทะเลาะวิวาท
	๓) มีปัญหาเรื่องขยะและน้ำเสียเพิ่มมากขึ้นส่งกลิ่นเหม็นรำคาญ	- สิ่งแวดล้อม	- ผู้ประกอบการและชุมชนในเขตพื้นที่องค์การบริหารส่วนตำบลลาดน้ำเค็ม	- ปัญหาขยะและน้ำเสียลดลง ผู้ประกอบการสามารถกำจัดขยะและน้ำเสียเองได้โดยไม่ส่งผลกระทบต่อชุมชน

ด้าน	สถานการณ์ภาพแวดล้อมภายนอกที่เกี่ยวข้อง	ข้อท้าทายและปริมาณของปัญหา/ความต้องการ	พื้นที่เป้าหมาย/กลุ่มเป้าหมาย	ความคาดหวังและแนวโน้มนาคต
๖. การพัฒนาด้านเศรษฐกิจ	๑) ประชาชนไม่มีการวางแผนในการดำเนินงาน	- การวางแผน	- ประชาชนในเขตองค์การบริหารส่วนตำบลลาดน้ำเค็ม	- ประชาชนสามารถวางแผนการดำเนินงานได้เอง
	๒) ขาดแหล่งเงินทุนในการทำกิจการและประกอบอาชีพ	- การลงทุน	- ประชาชนในเขตองค์การบริหารส่วนตำบลลาดน้ำเค็ม	- มีแหล่งเงินทุนในการทำกิจการและประกอบอาชีพ
	๓) ผลผลิตทางการเกษตรราคาต่ำระยะทางในการขนส่งผลผลิตไกลจากแหล่งรับซื้อ	- การพาณิชย์กรรม	- เกษตรกรในพื้นที่	- ผลผลิตมีราคาสูงขึ้น
	๔) ค่าแรงต่ำค่าครองชีพสูงขาดแคลนการจ้างงาน		- ผู้ประกอบอาชีพรับจ้าง	- ค่าแรงสูงขึ้นเหมาะสมกับค่าครองชีพ มีการจ้างงานมากขึ้น
	๕) คริวเรือไม่มีรายได้เฉลี่ยต่อปีต่ำกว่า ๓๐,๐๐๐ บาท		- ประชาชนที่มีรายได้ต่ำกว่าเกณฑ์มาตรฐาน	- ไม่มีครัวเรือที่ตกเกณฑ์มาตรฐานรายได้

ด้าน	สถานการณ์ภาพแวดล้อม ภายนอกที่เกี่ยวข้อง	ขอบข่ายและปริมาณ ของปัญหา/ ความต้องการ	พื้นที่เป้าหมาย/ กลุ่มเป้าหมาย	ความคาดหวังและ แนวโน้มนอนาคต
๗.ด้านการบริหาร จัดการที่ดี	๑.) บุคลากรขาดความรู้ ความเข้าใจการทำงาน	- บุคลากรที่มีความ ชำนาญในการทำงาน	- องค์กรบริหารส่วน ตำบลลาดน้ำเค็ม	-ประชาชนได้รับ บริการที่มี ประสิทธิภาพ
	๒.)บุคลากรไม่เพียงพอต่อ การทำงาน	- บุคลากรที่มีความ ชำนาญในการทำงาน	- องค์กรบริหารส่วน ตำบลลาดน้ำเค็ม	-ประชาชนได้รับ บริการที่มี ประสิทธิภาพ

\*\*\*\*\*



## ส่วนที่ ๓

## การนำแผนพัฒนาท้องถิ่นไปสู่การปฏิบัติ

## ๑. ยุทธศาสตร์การพัฒนาและแผนงาน

ที่	ยุทธศาสตร์	ด้าน	แผนงาน	หน่วยงานรับผิดชอบหลัก	หน่วยงานสนับสนุน
๑	ยุทธศาสตร์การพัฒนากิจการคมนาคม	ด้านบริหารทั่วไป	แผนงานอุตสาหกรรมและโยธา	กองช่าง และ กองคลัง	อบต. ลาดน้ำเต็ม
๒	ยุทธศาสตร์การพัฒนากิจการการศึกษา	ด้านบริการชุมชนและสังคม ด้านบริการชุมชนและสังคม ด้านศาสนาดังวัฒนธรรม และ นันทนาการ	แผนงานเกษตรและชุมชน แผนงานการศึกษา แผนงานศาสนา วัฒนธรรม และ นันทนาการ	กองช่าง สำนักงานปลัด สำนักงานปลัด	
๓	ยุทธศาสตร์การบริหารจัดการด้านท่องเที่ยว	ด้านบริหารทั่วไป	แผนงานสร้างความเข้มแข็งของชุมชน	สำนักงานปลัด	
๔	ยุทธศาสตร์การพัฒนากิจการส่งเสริมคุณภาพชีวิต	ด้านศาสนาดังวัฒนธรรม และ นันทนาการ ด้านการเศรษฐกิจ	แผนงานศาสนา วัฒนธรรม และ นันทนาการ	สำนักงานปลัด	
๕	ยุทธศาสตร์การพัฒนากิจการสิ่งแวดล้อม	ด้านการเศรษฐกิจ ด้านบริการชุมชนและสังคม การค้าเป็นงานอื่น	แผนงานสร้างความเข้มแข็งของชุมชน แผนงานสาธารณสุข	สำนักงานปลัด และ กองช่าง สำนักงานปลัด	
๖	ยุทธศาสตร์การพัฒนากิจการเศรษฐกิจ	ด้านบริการชุมชนและสังคม ด้านบริหารทั่วไป	แผนงานสาธารณสุข	สำนักงานปลัด และ กองคลัง สำนักงานปลัด	
๗	ยุทธศาสตร์การพัฒนากิจการบริหารจัดการที่ดี	ด้านบริการทั่วไป ด้านบริหารทั่วไป	แผนงานเกษตรและชุมชน แผนงานการเกษตร แผนงานการบริหารงานทั่วไป แผนงานอุตสาหกรรม และโยธา	กองช่าง สำนักงานปลัด สำนักงานปลัด และ กองคลัง กองช่าง	
รวม	๗ ยุทธศาสตร์	๕ ด้าน	๑๐ แผนงาน	๓ สำนัก/กอง	



















គម្រោងរ៉ែដែកនៅតំបន់ស្រះស្រីស្រី (០៧៦៣ - ១១៦៣ គ.ម.ក) រដ្ឋបាលស្រុកស្រែចម្រុះ

ស្រុក	ស្រុកស្រែចម្រុះ	ស្រុកស្រែចម្រុះ	—	—	—	០០០'០៦៤	—	២៧៧២ គម្រោងរ៉ែដែក ២៧២ គ.ម.ក ក្រុមហ៊ុនស្រែចម្រុះ ស្រែចម្រុះ ២៧២ គ.ម.ក ២៧២ គ.ម.ក ០០'០៦៤ ស្រុកស្រែចម្រុះ ២៧២ គ.ម.ក	ស្រុកស្រែចម្រុះ	(ស្រុកស្រែចម្រុះ ២៧២ គ.ម.ក ២៧២ គ.ម.ក ០០'០៦៤ ស្រុកស្រែចម្រុះ ២៧២ គ.ម.ក)	៧០១
ស្រុក	ស្រុកស្រែចម្រុះ	ស្រុកស្រែចម្រុះ	០០០'០៦៤	—	—	—	—	២៧៧២ គម្រោងរ៉ែដែក ២៧២ គ.ម.ក ២៧២ គ.ម.ក ០០'០៦៤ ស្រុកស្រែចម្រុះ ២៧២ គ.ម.ក	ស្រុកស្រែចម្រុះ	(ស្រុកស្រែចម្រុះ ២៧២ គ.ម.ក ២៧២ គ.ម.ក ០០'០៦៤ ស្រុកស្រែចម្រុះ ២៧២ គ.ម.ក)	១១
ប្រភេទ ស្រុក	ស្រុកស្រែចម្រុះ	(IDK) ស្រុកស្រែចម្រុះ	(គ.ម.ក) ០៧៦៣	(គ.ម.ក) ១១៦៣	(គ.ម.ក) ២១៦៣	(គ.ម.ក) ៧១៦៣	(គ.ម.ក) ១១៦៣	(ស្រុកស្រែចម្រុះ ២៧២ គ.ម.ក)	ស្រុកស្រែចម្រុះ	ស្រុកស្រែចម្រុះ	
			ស្រុកស្រែចម្រុះ								

ស្រុកស្រែចម្រុះ ២៧២ គ.ម.ក  
ស្រុកស្រែចម្រុះ ២៧២ គ.ម.ក

ស្រុកស្រែចម្រុះ ២៧២ គ.ម.ក ០០'០៦៤  
ស្រុកស្រែចម្រុះ ២៧២ គ.ម.ក ០០'០៦៤

ស្រុកស្រែចម្រុះ ២៧២ គ.ម.ក ០០'០៦៤  
ស្រុកស្រែចម្រុះ ២៧២ គ.ម.ក ០០'០៦៤

ស្រុកស្រែចម្រុះ ២៧២ គ.ម.ក

០៧ គ.ម.ក



บัญชีแสดงรายการทรัพย์สินและหนี้สิน (๓๑ ธ.ค. ๒๕๖๓) ณ บัญชีรวมของกรมสรรพากร

ประเภทบัญชี	รายละเอียดบัญชี	หน่วยวัด	มูลค่า					จำนวนเงิน	ประเภทบัญชี	รายละเอียดบัญชี	หน่วยวัด
			บาท	บาท	บาท	บาท	บาท				
สินทรัพย์	สินทรัพย์ถาวร	บาท	—	—	—	๑๐๐,๐๐๐	—	สินทรัพย์	สินทรัพย์ถาวร	บาท	
สินทรัพย์	สินทรัพย์หมุนเวียน	บาท	๑๑๐,๐๐๐	—	—	—	—	สินทรัพย์	สินทรัพย์หมุนเวียน	บาท	
หนี้สิน	หนี้สินระยะยาว	บาท	—	๑๑๐,๐๐๐	—	—	—	หนี้สิน	หนี้สินระยะยาว	บาท	
หนี้สิน	หนี้สินระยะสั้น	บาท	—	—	—	—	—	หนี้สิน	หนี้สินระยะสั้น	บาท	
ส่วนของผู้ถือหุ้น	ส่วนของผู้ถือหุ้น	บาท	—	—	๑๐๐,๐๐๐	—	—	ส่วนของผู้ถือหุ้น	ส่วนของผู้ถือหุ้น	บาท	
รวม								รวม			

๑.๑ รายการหนี้สินระยะยาว

๑.๑.๑ หนี้สินระยะยาว

๑.๑.๑.๑ หนี้สินระยะยาว

๑.๑.๑.๑.๑ หนี้สินระยะยาว

๑.๑.๑.๑.๑.๑ หนี้สินระยะยาว

๑.๑.๑.๑.๑.๑.๑ หนี้สินระยะยาว

๑๐๐.๐๐๐





งบกำไรขาดทุนสุทธิของกรมการปกครอง (๐๙๕๓ - ๑๑๕๓ .ศ.พ.) งบกำไรขาดทุนสุทธิ

งบกำไรขาดทุนสุทธิ	งบกำไรขาดทุนสุทธิ	กำไรสุทธิ (KPI)	งบกำไรขาดทุนสุทธิ					งบกำไรขาดทุนสุทธิ	งบกำไรขาดทุนสุทธิ	งบกำไรขาดทุนสุทธิ	งบกำไรขาดทุนสุทธิ
			(บาท)	(บาท)	(บาท)	(บาท)	(บาท)				
งบกำไรขาดทุนสุทธิ	งบกำไรขาดทุนสุทธิ	(KPI)	(บาท)	(บาท)	(บาท)	(บาท)	(บาท)	(บาท)	งบกำไรขาดทุนสุทธิ	งบกำไรขาดทุนสุทธิ	งบกำไรขาดทุนสุทธิ
งบกำไรขาดทุนสุทธิ	งบกำไรขาดทุนสุทธิ	(KPI)	(บาท)	(บาท)	(บาท)	(บาท)	(บาท)	(บาท)	งบกำไรขาดทุนสุทธิ	งบกำไรขาดทุนสุทธิ	งบกำไรขาดทุนสุทธิ
งบกำไรขาดทุนสุทธิ	งบกำไรขาดทุนสุทธิ	(KPI)	(บาท)	(บาท)	(บาท)	(บาท)	(บาท)	(บาท)	งบกำไรขาดทุนสุทธิ	งบกำไรขาดทุนสุทธิ	งบกำไรขาดทุนสุทธิ

งบกำไรขาดทุนสุทธิของกรมการปกครอง ๑๑  
 กรมการปกครอง กระทรวงมหาดไทย

นายกรัฐมนตรี  
 นายกรัฐมนตรี

นายกรัฐมนตรี  
 นายกรัฐมนตรี  
 นายกรัฐมนตรี

๑๐.๙ บาท

កម្មវិធីសម្របសម្រួលស្រូវស្រែស្រែចម្រុះ (០៧៥៧ - ១១៥៧ . ២ . ៣) កម្រិតប្រាក់បញ្ញើ

ប្រភេទ	ឈ្មោះគម្រោង	ឆ្នាំ	លេខគណនី	លេខគណនី	លេខគណនី	លេខគណនី	លេខគណនី	លេខគណនី	លេខគណនី	លេខគណនី	លេខគណនី
សំណង	កម្មវិធីសម្របសម្រួលស្រូវស្រែស្រែចម្រុះ	២០១៤	០០០,០០០,៥៧៤	—	—	—	—	៧៧៧	៧៧៧	៧៧៧	៧៧៧
សំណង	កម្មវិធីសម្របសម្រួលស្រូវស្រែស្រែចម្រុះ	២០១៤	—	០០០,០០០,៥៧៤	—	—	—	៧៧៧	៧៧៧	៧៧៧	៧៧៧
ប្រភេទ	ឈ្មោះគម្រោង	ឆ្នាំ	លេខគណនី	លេខគណនី	លេខគណនី	លេខគណនី	លេខគណនី	លេខគណនី	លេខគណនី	លេខគណនី	លេខគណនី
សំណង	កម្មវិធីសម្របសម្រួលស្រូវស្រែស្រែចម្រុះ	២០១៤	—	—	—	—	—	៧៧៧	៧៧៧	៧៧៧	៧៧៧
សំណង	កម្មវិធីសម្របសម្រួលស្រូវស្រែស្រែចម្រុះ	២០១៤	—	—	—	—	—	៧៧៧	៧៧៧	៧៧៧	៧៧៧
ប្រភេទ	ឈ្មោះគម្រោង	ឆ្នាំ	លេខគណនី	លេខគណនី	លេខគណនី	លេខគណនី	លេខគណនី	លេខគណនី	លេខគណនី	លេខគណនី	លេខគណនី
សំណង	កម្មវិធីសម្របសម្រួលស្រូវស្រែស្រែចម្រុះ	២០១៤	—	—	—	—	—	៧៧៧	៧៧៧	៧៧៧	៧៧៧
សំណង	កម្មវិធីសម្របសម្រួលស្រូវស្រែស្រែចម្រុះ	២០១៤	—	—	—	—	—	៧៧៧	៧៧៧	៧៧៧	៧៧៧

លេខគណនីបញ្ញើសម្រាប់គម្រោង ០១  
 លេខគណនីបញ្ញើសម្រាប់គម្រោង ០២

លេខគណនីបញ្ញើសម្រាប់គម្រោង ០៣  
 លេខគណនីបញ្ញើសម្រាប់គម្រោង ០៤

លេខគណនីបញ្ញើសម្រាប់គម្រោង ០៥  
 លេខគណនីបញ្ញើសម្រាប់គម្រោង ០៦

លេខគណនីបញ្ញើសម្រាប់គម្រោង ០៧

លេខគណនីបញ្ញើសម្រាប់គម្រោង ០៨

២០១៣ ៧៧៧









រដ្ឋប្បវេណីសេវាសង្គមក្រសួងព្រះបរមរាជវាំង (០២២៧ - ១១២៧ ម.ម) កម្មវិធីស្រាវជ្រាវ

ស្ថាប័ន	ទីស្នាក់ការកណ្តាលរដ្ឋប្បវេណីសេវាសង្គមក្រសួងព្រះបរមរាជវាំង	ផ្នែកសេវាសង្គមក្រសួងព្រះបរមរាជវាំង	—	០០០'០២១	—	—	—	ស្ថាប័នសេវាសង្គមក្រសួងព្រះបរមរាជវាំង	សេវាសង្គមក្រសួងព្រះបរមរាជវាំង	សេវាសង្គមក្រសួងព្រះបរមរាជវាំង	២២
ស្ថាប័ន	ផ្នែកសេវាសង្គមក្រសួងព្រះបរមរាជវាំង	ទីស្នាក់ការកណ្តាលរដ្ឋប្បវេណីសេវាសង្គមក្រសួងព្រះបរមរាជវាំង	—	—	០០០'០៧១	—	—	សេវាសង្គមក្រសួងព្រះបរមរាជវាំង	សេវាសង្គមក្រសួងព្រះបរមរាជវាំង	សេវាសង្គមក្រសួងព្រះបរមរាជវាំង	២២
ស្ថាប័ន	ក្រសួងព្រះបរមរាជវាំង	ទីស្នាក់ការកណ្តាលរដ្ឋប្បវេណីសេវាសង្គមក្រសួងព្រះបរមរាជវាំង	—	—	—	០០០'០០១	—	ក្រសួងព្រះបរមរាជវាំង	ក្រសួងព្រះបរមរាជវាំង	ក្រសួងព្រះបរមរាជវាំង	១២
ប្រភេទប្រាក់	ប្រាក់បៀវត្សសេវាកម្ម	(IdK) ប្រាក់បៀវត្ស	(ល.រ)	(ល.រ)	(ល.រ)	(ល.រ)	(ល.រ)	(ល.រ)	សេវាសង្គមក្រសួងព្រះបរមរាជវាំង	សេវាសង្គមក្រសួងព្រះបរមរាជវាំង	

សេវាសង្គមក្រសួងព្រះបរមរាជវាំង ០១

សេវាសង្គមក្រសួងព្រះបរមរាជវាំង ០២

សេវាសង្គមក្រសួងព្រះបរមរាជវាំង ០៣ ផ្នែកសេវាសង្គមក្រសួងព្រះបរមរាជវាំង  
 មជ្ឈមណ្ឌលសេវាសង្គមក្រសួងព្រះបរមរាជវាំង ០៤ ផ្នែកសេវាសង្គមក្រសួងព្រះបរមរាជវាំង

លេខកិច្ចសន្យាសេវាសង្គមក្រសួងព្រះបរមរាជវាំង រដ្ឋប្បវេណីសេវាសង្គមក្រសួងព្រះបរមរាជវាំង  
 (០២២៧ - ១១២៧ ម.ម) កម្មវិធីស្រាវជ្រាវ

សេវាសង្គមក្រសួងព្រះបរមរាជវាំង

០១២ ល.រ







สัญญาซื้อขายรถจักรยานยนต์ (๐๙๖๓ - ๑๑๖๓ .ม.ม) ที่เมืองอุบลราชธานี

ประเภท	รายละเอียด	จำนวน	ราคาต่อหน่วย	รวม	รวม	รวม	รวม	รวม	รวม	รวม	รวม
บาท	บาท	บาท	บาท	บาท	บาท	บาท	บาท	บาท	บาท	บาท	บาท
รถจักรยานยนต์	รถจักรยานยนต์ยี่ห้อ Honda รุ่น Honda PCX 150 cc สีเงิน	1	30,000	30,000	30,000	30,000	30,000	30,000	30,000	30,000	30,000
รถจักรยานยนต์	รถจักรยานยนต์ยี่ห้อ Honda รุ่น Honda PCX 150 cc สีเงิน	1	30,000	30,000	30,000	30,000	30,000	30,000	30,000	30,000	30,000
รวม											

เมืองอุบลราชธานี

เมืองอุบลราชธานี

เมืองอุบลราชธานี

เมืองอุบลราชธานี

เมืองอุบลราชธานี

เมืองอุบลราชธานี

๓๐.๓ บาท











គម្រោងស្ថាបនាប្រព័ន្ធលូស្រោចស្រែ (០៧៧៣ - ១១៧៣ ម.ម) កម្រិតស្ថាបនាសាងសង់

៤.គម្រោងស្ថាបនាប្រព័ន្ធលូស្រោចស្រែ	ស្ថាបនាប្រព័ន្ធលូស្រោចស្រែ ១០០០ម <sup>២</sup> ក្នុងតំបន់ស្រែស្រោច	០០១ គម្រោងស្ថាបនាប្រព័ន្ធលូស្រោចស្រែ	០០០'១៧	០០០'១៧	០០០'១៧	០០០'១៧	០០០'១៧	០០០'១៧	ក្រ/ម.ម ០០៧'១ គម្រោង ៧២ ០៣ គម្រោង ប្រព័ន្ធលូស្រោចស្រែ ក្រ (៧៧៣-១ ១០៧៣) ស្ថាបនាប្រព័ន្ធលូស្រោចស្រែ	ស្ថាបនាប្រព័ន្ធលូស្រោចស្រែ ១០០០ម <sup>២</sup> ក្នុងតំបន់ស្រែស្រោច	១
៤.គម្រោងស្ថាបនាប្រព័ន្ធលូស្រោចស្រែ	ស្ថាបនាប្រព័ន្ធលូស្រោចស្រែ ១០០០ម <sup>២</sup> ក្នុងតំបន់ស្រែស្រោច	ប្រព័ន្ធលូស្រោចស្រែ ១០០០ម <sup>២</sup> ក្នុងតំបន់ស្រែស្រោច	០០០'០០៧	០០០'០០៧	០០០'០០៧	០០០'០០៧	០០០'០០៧	០០០'០០៧	គម្រោងស្ថាបនាប្រព័ន្ធលូស្រោចស្រែ ១០០០ម <sup>២</sup> ក្នុងតំបន់ស្រែស្រោច	ប្រព័ន្ធលូស្រោចស្រែ ១០០០ម <sup>២</sup> ក្នុងតំបន់ស្រែស្រោច	១
ប្រភេទសម្ភារៈ	គម្រោងស្ថាបនាប្រព័ន្ធលូស្រោចស្រែ	(IdK) គម្រោងស្ថាបនាប្រព័ន្ធលូស្រោចស្រែ	(ម.ម) ០៧៧៣	(ម.ម) ១១៧៣	(ម.ម) ១៧៧៣	(ម.ម) ១៧៧៣	(ម.ម) ១៧៧៣	(ម.ម) ១៧៧៣	(គម្រោងស្ថាបនាប្រព័ន្ធលូស្រោចស្រែ)	គម្រោងស្ថាបនាប្រព័ន្ធលូស្រោចស្រែ	
			សរុបស្ថាបនាប្រព័ន្ធលូស្រោចស្រែ								

គម្រោងស្ថាបនាប្រព័ន្ធលូស្រោចស្រែ ១០៧

គម្រោងស្ថាបនាប្រព័ន្ធលូស្រោចស្រែ ១០៧

គម្រោងស្ថាបនាប្រព័ន្ធលូស្រោចស្រែ ១០៧ គម្រោងស្ថាបនាប្រព័ន្ធលូស្រោចស្រែ ១០៧ គម្រោងស្ថាបនាប្រព័ន្ធលូស្រោចស្រែ ១០៧

គម្រោងស្ថាបនាប្រព័ន្ធលូស្រោចស្រែ ១០៧ គម្រោងស្ថាបនាប្រព័ន្ធលូស្រោចស្រែ ១០៧ គម្រោងស្ថាបនាប្រព័ន្ធលូស្រោចស្រែ ១០៧

(០៧៧៣ - ១១៧៣ ម.ម) កម្រិតស្ថាបនាសាងសង់

គម្រោងស្ថាបនាប្រព័ន្ធលូស្រោចស្រែ

០៧ ម.ម















រដ្ឋាករសេវាសង្គមសម្រាប់ប្រជាជន (០៧៩៣ - ១១៩៣ ម.ម) កម្ពុជា

គម្រោងសេវា	ក្រសួងសេវាសង្គម អគ្គនាយកដ្ឋានសេវាសង្គម	គម្រោងសេវាសង្គម ក្រសួងសេវាសង្គម	០០០'០០០	០០០'០០០	០០០'០០០	០០០'០០០	០០០'០០០	០០០'០០០	ក្រសួងសេវាសង្គម អគ្គនាយកដ្ឋានសេវាសង្គម	ក្រសួងសេវាសង្គម អគ្គនាយកដ្ឋានសេវាសង្គម	៣
គម្រោងសេវា	ក្រសួងសេវាសង្គម អគ្គនាយកដ្ឋានសេវាសង្គម	គម្រោងសេវាសង្គម ក្រសួងសេវាសង្គម	០០០'០០០	០០០'០០០	០០០'០០០	០០០'០០០	០០០'០០០	០០០'០០០	ក្រសួងសេវាសង្គម អគ្គនាយកដ្ឋានសេវាសង្គម	ក្រសួងសេវាសង្គម អគ្គនាយកដ្ឋានសេវាសង្គម	៤
គម្រោងសេវា	ក្រសួងសេវាសង្គម អគ្គនាយកដ្ឋានសេវាសង្គម	គម្រោងសេវាសង្គម ក្រសួងសេវាសង្គម	០០០'០០០	០០០'០០០	០០០'០០០	០០០'០០០	០០០'០០០	០០០'០០០	ក្រសួងសេវាសង្គម អគ្គនាយកដ្ឋានសេវាសង្គម	ក្រសួងសេវាសង្គម អគ្គនាយកដ្ឋានសេវាសង្គម	៥
ប្រភេទប្រាក់	ប្រាក់កម្ពុជា	(KPI)	(លាន)	(លាន)	(លាន)	(លាន)	(លាន)	(លាន)	(លាន)	លាន	

រដ្ឋាករសេវាសង្គមសម្រាប់ប្រជាជន (០៧៩៣ - ១១៩៣ ម.ម) កម្ពុជា  
 គម្រោងសេវាសង្គមសម្រាប់ប្រជាជន  
 ក្រសួងសេវាសង្គម  
 អគ្គនាយកដ្ឋានសេវាសង្គម

លេខកូដប្រភេទប្រាក់កម្ពុជា កម្ពុជា រដ្ឋាករសេវាសង្គមសម្រាប់ប្រជាជន (០៧៩៣ - ១១៩៣ ម.ម) កម្ពុជា  
 ក្រសួងសេវាសង្គម  
 អគ្គនាយកដ្ឋានសេវាសង្គម

០០៧ ៧៧៧







แผนปฏิบัติการของหน่วยงานระดับกรม (๐๒๖๓ - ๑๑๖๓ .ม.พ) ของกรมพัฒนา

วัตถุประสงค์	วัตถุประสงค์ของโครงการ สนับสนุนการส่งเสริมและ พัฒนาบุคลากรใน อปท.ตามแผนพัฒนา การส่งเสริมและ พัฒนาบุคลากร	ผู้รับผิดชอบ ผู้อำนวยการ	๑๕,๐๐๐	๑๕,๐๐๐	๑๕,๐๐๐	๑๕,๐๐๐	๑๕,๐๐๐	บุคลากร ๒๐๒	ผู้รับผิดชอบ ผู้อำนวยการ -ผู้ประสานงาน	วัตถุประสงค์ของโครงการ สนับสนุนการส่งเสริมและ พัฒนาบุคลากรใน อปท.ตามแผนพัฒนา การส่งเสริมและ พัฒนาบุคลากร	๓	
			๑๕,๐๐๐	๑๕,๐๐๐	๑๕,๐๐๐	๑๕,๐๐๐						
วัตถุประสงค์	วัตถุประสงค์ของโครงการ สนับสนุนการส่งเสริมและ พัฒนาบุคลากรใน อปท.ตามแผนพัฒนา การส่งเสริมและ พัฒนาบุคลากร	ผู้รับผิดชอบ ผู้อำนวยการ	๑๕,๐๐๐	๑๕,๐๐๐	๑๕,๐๐๐	๑๕,๐๐๐	๑๕,๐๐๐	บุคลากร ๒๐๒	ผู้รับผิดชอบ ผู้อำนวยการ -ผู้ประสานงาน	วัตถุประสงค์ของโครงการ สนับสนุนการส่งเสริมและ พัฒนาบุคลากรใน อปท.ตามแผนพัฒนา การส่งเสริมและ พัฒนาบุคลากร	๔	
			๑๕,๐๐๐	๑๕,๐๐๐	๑๕,๐๐๐	๑๕,๐๐๐						
หน่วยงาน รับผิดชอบ	ผู้รับผิดชอบ	(KPI)	(บาท)	(บาท)	(บาท)	(บาท)	(บาท)	โครงการ ส่งเสริมและ พัฒนาบุคลากร	ผู้รับผิดชอบ ผู้อำนวยการ	วัตถุประสงค์ของโครงการ สนับสนุนการส่งเสริมและ พัฒนาบุคลากรใน อปท.ตามแผนพัฒนา การส่งเสริมและ พัฒนาบุคลากร	๔	
			๑๕,๐๐๐	๑๕,๐๐๐	๑๕,๐๐๐	๑๕,๐๐๐	๑๕,๐๐๐					
			งบประมณ					โครงการ	ผู้รับผิดชอบ			

รายงานผลการดำเนินงานตามแผนปฏิบัติการ ๓

ของหน่วยงานระดับกรม (๐๒๖๓ - ๑๑๖๓ .ม.พ) ของกรมพัฒนา

และแผนปฏิบัติการของโครงการส่งเสริมและพัฒนาบุคลากรในอปท.ตามแผนพัฒนาการส่งเสริมและพัฒนาบุคลากร

ฉบับนี้จัดทำขึ้นเพื่อรายงานผลการดำเนินงานตามแผนปฏิบัติการของโครงการส่งเสริมและพัฒนาบุคลากร

โดยผู้รับผิดชอบโครงการ ผู้รับผิดชอบโครงการ

(๐๒๖๓ - ๑๑๖๓ .ม.พ) ของกรมพัฒนา

กรมส่งเสริมและ  
พัฒนาบุคลากร

๓๐.๘ นก



រដ្ឋាករស្តុកទឹកស្រាវជ្រាវស្រូវស្រែស្រែក (០៧៩៣ - ១១៩៣ ហិ.ម) រដ្ឋបាលស្រុកស្រែក

ប្រភេទ ប្រតិបត្តិការ	ប្រភេទ ប្រតិបត្តិការ	ឯកតា (KPI)	០៧៩៣	១១៩៣	២១៩៣	៣១៩៣	៤១៩៣	រដ្ឋាករស្តុកទឹកស្រាវជ្រាវស្រូវស្រែស្រែក (ហិ.ម)	រដ្ឋាករស្តុកទឹកស្រាវជ្រាវស្រូវស្រែស្រែក (ហិ.ម)	រដ្ឋាករស្តុកទឹកស្រាវជ្រាវស្រូវស្រែស្រែក (ហិ.ម)	រដ្ឋាករស្តុកទឹកស្រាវជ្រាវស្រូវស្រែស្រែក (ហិ.ម)	រដ្ឋាករស្តុកទឹកស្រាវជ្រាវស្រូវស្រែស្រែក (ហិ.ម)	រដ្ឋាករស្តុកទឹកស្រាវជ្រាវស្រូវស្រែស្រែក (ហិ.ម)	រដ្ឋាករស្តុកទឹកស្រាវជ្រាវស្រូវស្រែស្រែក (ហិ.ម)	រដ្ឋាករស្តុកទឹកស្រាវជ្រាវស្រូវស្រែស្រែក (ហិ.ម)	
			(ហិ.ម)	(ហិ.ម)	(ហិ.ម)	(ហិ.ម)	(ហិ.ម)									(ហិ.ម)
ប្រតិបត្តិការ ស្រាវជ្រាវស្រូវស្រែស្រែក	ប្រតិបត្តិការ ស្រាវជ្រាវស្រូវស្រែស្រែក	ប្រតិបត្តិការ (KPI)	—	—	—	—	០០០,០០១	—	—	—	—	—	—	—	—	—
			សរុប													

រដ្ឋាករស្តុកទឹកស្រាវជ្រាវស្រូវស្រែស្រែក ៣២

ស្រុកស្រែក ខេត្តស្រះចក រាជធានីភ្នំពេញ

ស្រុកស្រែក ខេត្តស្រះចក រាជធានីភ្នំពេញ ៧ ក្រុមហ៊ុនស្រាវជ្រាវស្រូវស្រែស្រែក ៨ ក្រុមហ៊ុនស្រាវជ្រាវស្រូវស្រែស្រែក ៩ ក្រុមហ៊ុនស្រាវជ្រាវស្រូវស្រែស្រែក ១០ ក្រុមហ៊ុនស្រាវជ្រាវស្រូវស្រែស្រែក ១១ ក្រុមហ៊ុនស្រាវជ្រាវស្រូវស្រែស្រែក ១២

លេខដំបូងអនុកម្មស្រាវជ្រាវស្រូវស្រែស្រែក រដ្ឋាករស្តុកទឹកស្រាវជ្រាវស្រូវស្រែស្រែក  
(០៧៩៣ - ១១៩៣ ហិ.ម) រដ្ឋបាលស្រុកស្រែក  
ស្រុកស្រែក ខេត្តស្រះចក រាជធានីភ្នំពេញ

៣០៧ ហិ.ម

๓.๑๖๑๐	การดำเนินงานด้าน การดำเนินงานด้าน	งบ	-	๑๐๐,๐๐๑	-	-	-	งบ	งบ	งบ	งบ
๓.๑๖๑๐	งบ	งบ	-	-	๑๐๐,๐๐๑	-	-	งบ	งบ	งบ	งบ
๓.๑๖๑๐	งบ	งบ	-	-	-	๑๐๐,๐๐๓	-	งบ	งบ	งบ	งบ
งบ	งบ	งบ	(บาท)	(บาท)	(บาท)	(บาท)	(บาท)	(บาท)	(บาท)	(บาท)	(บาท)

งบดำเนินงานด้าน...  
 ๑.๑  
 ๑.๒  
 ๑.๓  
 ๑.๔  
 ๑.๕  
 ๑.๖  
 ๑.๗  
 ๑.๘  
 ๑.๙  
 ๑.๑๐  
 ๑.๑๑  
 ๑.๑๒  
 ๑.๑๓  
 ๑.๑๔  
 ๑.๑๕  
 ๑.๑๖  
 ๑.๑๗  
 ๑.๑๘  
 ๑.๑๙  
 ๑.๒๐

๓๐๓ บาท





















































តម្លៃស្តង់ដារនៃការវិនិយោគសម្រាប់ប្រទេសកម្ពុជា (០៧២៣ - ១១២៣ រ.ម.រ) រដ្ឋប្បវេណីរដ្ឋបាល

ឧបត្ថម្ភសេវា ប្រតិបត្តិ	ឧបត្ថម្ភសេវាសាងសង់ ប្រព័ន្ធធារាសាស្ត្រ ក្នុងតំបន់ស្រះស្រព កម្ពុជាខ្ពង់រាប	សេវាសាងសង់ ប្រព័ន្ធធារាសាស្ត្រ	០០០'០៥១	០០០'០៥១	០០០'០៥១	០០០'០៥១	០០០'០៥១	កម្ពុជាខ្ពង់រាប កម្ពុជាខ្ពង់រាប	២ ឧបត្ថម្ភសេវា សាងសង់ប្រព័ន្ធធារាសាស្ត្រ ក្នុងតំបន់ស្រះស្រព កម្ពុជាខ្ពង់រាប	គ្រឹះស្ថានសេវាសាងសង់ប្រព័ន្ធធារាសាស្ត្រ	២
ឧបត្ថម្ភសេវា ប្រតិបត្តិ	ឧបត្ថម្ភសេវាសាងសង់ ប្រព័ន្ធធារាសាស្ត្រ ក្នុងតំបន់ស្រះស្រព កម្ពុជាខ្ពង់រាប	សេវាសាងសង់ ប្រព័ន្ធធារាសាស្ត្រ	០០០'០៥១	០០០'០៥១	០០០'០៥១	០០០'០៥១	០០០'០៥១	កម្ពុជាខ្ពង់រាប កម្ពុជាខ្ពង់រាប	៣ ឧបត្ថម្ភសេវា សាងសង់ប្រព័ន្ធធារាសាស្ត្រ ក្នុងតំបន់ស្រះស្រព កម្ពុជាខ្ពង់រាប	គ្រឹះស្ថានសេវាសាងសង់ប្រព័ន្ធធារាសាស្ត្រ	៣
ប្រតិបត្តិ កម្មវិធី	កម្មវិធី សាងសង់ប្រព័ន្ធធារាសាស្ត្រ	(IdK) ប្រតិបត្តិ	(រ.ម.រ) ០៧២៣	(រ.ម.រ) ១១២៣	(រ.ម.រ) ២១២៣	(រ.ម.រ) ៣១២៣	(រ.ម.រ) ៤១២៣	(សេវាសាងសង់ ប្រព័ន្ធធារាសាស្ត្រ) សេវាសាងសង់	មុខងារសាងសង់	សេវាសាងសង់	

រដ្ឋប្បវេណីរដ្ឋបាល ១៧

គ្រឹះស្ថានសេវាសាងសង់ប្រព័ន្ធធារាសាស្ត្រ

គ្រឹះស្ថានសេវាសាងសង់ប្រព័ន្ធធារាសាស្ត្រ ២ គ្រឹះស្ថានសេវាសាងសង់ប្រព័ន្ធធារាសាស្ត្រ ៣ គ្រឹះស្ថានសេវាសាងសង់ប្រព័ន្ធធារាសាស្ត្រ

លេខគណនីប្រតិបត្តិការស្រុក ក្រុមហ៊ុនស្រុក កម្ពុជាខ្ពង់រាប កម្ពុជាខ្ពង់រាប  
(០៧២៣ - ១១២៣ រ.ម.រ) រដ្ឋប្បវេណីរដ្ឋបាល

សេវាសាងសង់ប្រព័ន្ធធារាសាស្ត្រ

៣០៧ ៧៧៧











## ส่วนที่ ๔

### การติดตามและประเมินผล

#### ๔.๑ การติดตามและประเมินผลยุทธศาสตร์ขององค์กรปกครองส่วนท้องถิ่นในเขตจังหวัด

ตามพระราชบัญญัติกำหนดแผนและขั้นตอนการกระจายอำนาจให้แก่องค์กรปกครองส่วนท้องถิ่น พ.ศ. ๒๕๔๒ ได้กำหนดให้องค์กรปกครองส่วนท้องถิ่น มีอำนาจและหน้าที่ในการจัดทำแผนพัฒนาท้องถิ่นของตนเอง โดยในการจัดทำแผนพัฒนาขององค์กรปกครองส่วนท้องถิ่น จะต้องดำเนินการตามระเบียบกระทรวงมหาดไทย ว่าด้วยการจัดทำแผนพัฒนาขององค์กรปกครองส่วนท้องถิ่น พ.ศ. ๒๕๔๘ และที่แก้ไขเพิ่มเติมถึง (ฉบับที่ ๓) พ.ศ. ๒๕๖๑ ทั้งนี้ แผนพัฒนาท้องถิ่นจะต้องสอดคล้องกับแผนพัฒนาจังหวัด ยุทธศาสตร์การพัฒนาขององค์กรปกครองส่วนท้องถิ่นในเขตจังหวัด แผนพัฒนาตำบล แผนพัฒนาหมู่บ้านหรือแผนชุมชน อันมีลักษณะเป็นการกำหนดรายละเอียดแผนงาน ดังนั้น จึงต้องมีภารกิจกำหนดยุทธศาสตร์การพัฒนาขององค์กรปกครองส่วนท้องถิ่นในเขตจังหวัดขึ้น ตามกระบวนการพิจารณาจากประชาคมท้องถิ่นระดับจังหวัด ร่วมกับคณะกรรมการพัฒนาจังหวัด คณะกรรมการประสานแผนพัฒนาท้องถิ่นระดับจังหวัด ผู้แทนองค์กรปกครองส่วนท้องถิ่นในเขตจังหวัด ร่วมกันจัดทำ ทบทวน หรือเปลี่ยนแปลงยุทธศาสตร์การพัฒนาขององค์กรปกครองส่วนท้องถิ่นในเขตจังหวัด เพื่อให้การจัดทำแผนพัฒนาขององค์กรปกครองส่วนท้องถิ่นเกิดประสิทธิภาพ ประสิทธิผล โดยนำยุทธศาสตร์การพัฒนารายละเอียดต่อไป และเพื่อให้สามารถบูรณาการในเขตจังหวัดไปใช้เป็นแนวทางในการจัดทำแผนพัฒนาท้องถิ่นของตนเองต่อไป เพื่อให้สามารถบูรณาการกับแผนพัฒนาจังหวัด แผนปฏิบัติการประจำปีของจังหวัดและต้องความต้องการของประชาชนอันจะนำไปสู่การจัดทำงบประมาณ ที่มีประสิทธิภาพในท้องถิ่นได้อย่างแท้จริง เป็นเครื่องมือในการพัฒนาท้องถิ่นให้เข้มแข็ง เกิดประโยชน์สูงสุดต่อประชาชนในท้องถิ่น

ดังนั้น องค์กรปกครองส่วนท้องถิ่น จึงต้องกำหนดยุทธศาสตร์การพัฒนาขององค์กรปกครองส่วนท้องถิ่นให้สอดคล้องยุทธศาสตร์การพัฒนาขององค์กรปกครองส่วนท้องถิ่นในเขตจังหวัด เพื่อนำไปสู่การบูรณาการร่วมกัน ให้เกิดความสอดคล้องกับแผนพัฒนาจังหวัด สามารถเชื่อมโยงไปสู่แผนพัฒนากลุ่มจังหวัด แผนพัฒนาภาค แผนพัฒนาเศรษฐกิจและสังคมแห่งชาติ ฉบับที่ ๑๓ แผนยุทธศาสตร์ชาติ ๒๐ ปี ไทยแลนด์ ๔.๐ และในการจัดทำแผนพัฒนาท้องถิ่น (พ.ศ. ๒๕๖๖ - ๒๕๗๐) จะต้องมีการติดตามและติดตามประเมินผลยุทธศาสตร์เพื่อตรวจสอบความสอดคล้องแผนพัฒนาท้องถิ่นขององค์กรปกครองส่วนท้องถิ่น ตามระเบียบกระทรวงมหาดไทย ว่าด้วยการจัดทำแผนขององค์กรปกครองส่วนท้องถิ่น พ.ศ. ๒๕๔๘ และที่แก้ไขเพิ่มเติมถึง (ฉบับที่ ๓) พ.ศ. ๒๕๖๑ โดยคณะกรรมการติดตามและประเมินผลแผนพัฒนาท้องถิ่น จะต้องดำเนินการให้คะแนนตามเกณฑ์ที่กำหนดไว้ ซึ่งเป็นส่วนหนึ่งของการติดตามและประเมินผลแผนพัฒนา โดยดำเนินการให้แล้วเสร็จภายในทศกัณฐ์ วัน นับแต่วันที่ประกาศใช้งบประมาณรายจ่าย รายละเอียดแนวทางการพิจารณาหนังสือกระทรวงมหาดไทย ที่ด่วนที่สุด ที่ อย ๐๐๒๓๓.๑๕/ว๑๓ ลงวันที่ ๔ มกราคม ๒๕๖๔ เรื่อง แนวทางการจัดทำแผนพัฒนาขององค์กรปกครองส่วนท้องถิ่น (พ.ศ. ๒๕๖๖ - ๒๕๗๐) ดังนี้



แนวทางการพิจารณาการติดตามและประเมินผลยุทธศาสตร์  
เพื่อความสอดคล้องแผนพัฒนาท้องถิ่นขององค์กรปกครองส่วนท้องถิ่น

ประเด็นการพิจารณา	คะแนน
๑. ข้อมูลสภาพทั่วไปและข้อมูลพื้นฐานขององค์กรปกครองส่วนท้องถิ่น	๒๐
๒. การวิเคราะห์สถานการณ์และศักยภาพ	๒๐
๓. ยุทธศาสตร์ประกอบด้วย	๖๐
๓.๑ ยุทธศาสตร์ขององค์กรปกครองส่วนท้องถิ่น	(๑๐)
๓.๒ ยุทธศาสตร์ขององค์กรปกครองส่วนท้องถิ่นในเขตจังหวัด	(๑๐)
๓.๓ ยุทธศาสตร์จังหวัด	(๑๐)
๓.๔ วิสัยทัศน์	(๕)
๓.๕ กลยุทธ์	(๕)
๓.๖ เป้าประสงค์ของแต่ละประเด็นกลยุทธ์	(๕)
๓.๗ จุดยืนทางยุทธศาสตร์	(๕)
๓.๘ แผนงาน	(๕)
๓.๙ ความเชื่อมโยงของยุทธศาสตร์ในภาพรวม	(๕)
<b>รวมคะแนน</b>	<b>๑๐๐</b>





ประเด็น การพิจารณา	รายละเอียดหลักเกณฑ์	คะแนน เต็ม	คะแนน ที่ได้
<p>๒. การวิเคราะห์ สถานการณ์และ ศักยภาพ</p>	<p><b>ควรประกอบด้วยข้อมูลดังนี้</b></p> <p>(๑) การวิเคราะห์ที่ครอบคลุมความเชื่อมโยง ความสอดคล้องยุทธศาสตร์จังหวัด ยุทธศาสตร์การพัฒนาขององค์กรปกครองส่วนท้องถิ่นในเขตจังหวัด ยุทธศาสตร์ขององค์กรปกครองส่วนท้องถิ่น นโยบายของผู้บริหารท้องถิ่น รวมถึงความเชื่อมโยงแผนยุทธศาสตร์ชาติ ๒๐ ปี แผนพัฒนาเศรษฐกิจและสังคมแห่งชาติ และ Thailand ๔.๐</p> <p>(๒) การวิเคราะห์ที่ใช้ผังเมืองหรือผังเมืองเฉพาะและการบังคับใช้ผลของการบังคับใช้ สภาพการณ์ที่เกิดขึ้นต่อการพัฒนาท้องถิ่น</p> <p>(๓) การวิเคราะห์ทางสังคม เช่น ด้านแรงงาน การศึกษา สาธารณสุข ความยากจน อาชญากรรม ปัญหายาเสพติด เทคโนโลยี จารีต ประเพณี วัฒนธรรม ภูมิปัญญาท้องถิ่น เป็นต้น</p> <p>(๔) การวิเคราะห์ทางเศรษฐกิจ ข้อมูลด้านรายได้ครัวเรือน การส่งเสริมอาชีพ กลุ่มอาชีพ กลุ่มทางสังคม การพัฒนาอาชีพและกลุ่มต่างๆ สภาพทางเศรษฐกิจและความเป็นอยู่ทั่วไป เป็นต้น</p> <p>(๕) การวิเคราะห์สิ่งแวดล้อม พื้นที่สีเขียว ธรรมชาติต่างๆ ทางภูมิศาสตร์ กระบวนการหรือสิ่งที่เกิดขึ้น การประติบัติซึ่งมีผลต่อสิ่งแวดล้อมและการพัฒนา</p> <p>(๖) ผลการวิเคราะห์ศักยภาพเพื่อประเมินสถานการณ์พัฒนาในปัจจุบันและโอกาสการพัฒนาในอนาคตของท้องถิ่น ด้วยเทคนิค SWOT Analysis ที่อาจส่งต่อการดำเนินงานได้แก่ S-Strengit (จุดแข็ง) W-Weakness (จุดอ่อน) O-Opportunity (โอกาส) และ T-Therat (อุปสรรค)</p>	<p>๒๐ (๕)</p> <p>(๓)</p> <p>(๓)</p> <p>(๓)</p> <p>(๓)</p> <p>(๓)</p>	
<p>๓. ยุทธศาสตร์ ๓.๑ ยุทธศาสตร์ของ องค์กรปกครองส่วน ท้องถิ่น</p> <p>๓.๒ ยุทธศาสตร์ของ องค์กรปกครองส่วน ท้องถิ่นในเขตจังหวัด</p> <p>๓.๓ ยุทธศาสตร์ จังหวัด</p>	<p><b>ควรประกอบด้วยข้อมูลดังนี้</b> สอดคล้องกับสภาพสังคม เศรษฐกิจ สิ่งแวดล้อมของท้องถิ่น ประเด็นปัญหาการพัฒนาและแนวทางการพัฒนาที่สอดคล้องกับยุทธศาสตร์ขององค์กรปกครองส่วนท้องถิ่น และเชื่อมโยงหลักปรัชญาแผนยุทธศาสตร์ชาติ ๒๐ ปี แผนพัฒนาเศรษฐกิจและสังคมแห่งชาติ และ Thailand ๔.๐</p> <p>สอดคล้องและเชื่อมโยงกับสภาพสังคม เศรษฐกิจ สิ่งแวดล้อมของท้องถิ่น และยุทธศาสตร์จังหวัด และเชื่อมโยงหลักปรัชญาแผนยุทธศาสตร์ชาติ ๒๐ ปี แผนพัฒนาเศรษฐกิจและสังคมแห่งชาติและ Thailand ๔.๐</p> <p>สอดคล้องกับแผนพัฒนาจังหวัด ยุทธศาสตร์พัฒนาภาค แผนพัฒนาเศรษฐกิจและสังคมแห่งชาติ แผนการบริหารราชการแผ่นดิน นโยบาย/ยุทธศาสตร์ คสช. และนโยบายรัฐบาล หลักปรัชญา รัฐ แผนยุทธศาสตร์ชาติ ๒๐ ปี และThailand ๔.๐</p>	<p>๒๐ (๑๐)</p> <p>(๑๐)</p> <p>(๑๐)</p>	

ประเด็นการพิจารณา	รายละเอียดหลักเกณฑ์	คะแนนเต็ม	คะแนนที่ได้
๓.๕ วิสัยทัศน์	วิสัยทัศน์ ซึ่งมีลักษณะแสดงสถานภาพที่องค์กรปกครองส่วนท้องถิ่นต้องการจะเป็นหรือบรรลุถึงอนาคตอย่างชัดเจน สอดคล้องกับโอกาสและศักยภาพที่เป็นลักษณะเฉพาะขององค์กรปกครองส่วนท้องถิ่นและสัมพันธ์กับโครงการพัฒนา	(๕)	
๓.๕ กลยุทธ์	แสดงให้เห็นช่องทาง วิธีการ ภารกิจหรือสิ่งที่ต้องทำตามอำนาจหน้าที่ขององค์กรปกครองส่วนท้องถิ่นที่จะนำไปสู่การบรรลุวิสัยทัศน์ หรือแสดงให้เห็นถึงความชัดเจนในสิ่งที่จะดำเนินการให้บรรลุวิสัยทัศน์นั้น	(๕)	
๓.๖ เป้าประสงค์ของแต่ละประเด็นกลยุทธ์	เป้าประสงค์ของแต่ละประเด็นกลยุทธ์มีความสอดคล้องและสนับสนุนต่อกกลยุทธ์ที่จะเกิดขึ้น มุ่งหมายสิ่งหนึ่งสิ่งใดที่ชัดเจน	(๕)	
๓.๗ จุดยืนทางยุทธศาสตร์ (Positioning)	ความมุ่งมั่นอันแน่วแน่ในการวางแผนพัฒนาท้องถิ่น เพื่อให้บรรลุวิสัยทัศน์ขององค์กรปกครองส่วนท้องถิ่น ซึ่งเกิดจากศักยภาพของพื้นที่จริง ที่จะนำไปสู่ผลสำเร็จทางยุทธศาสตร์	(๕)	
๓.๘ แผนงาน	แผนงานหรือจุดมุ่งหมายเพื่อการพัฒนาในอนาคต กำหนดจุดมุ่งหมายในเรื่องใดเรื่องหนึ่งหรือแผนงานที่เกิดจากเป้าประสงค์ ตัวชี้วัด ค่าเป้าหมาย กลยุทธ์ จุดยืนทางยุทธศาสตร์ขององค์กรปกครองส่วนท้องถิ่นที่มีความชัดเจน นำไปสู่การทำโครงการพัฒนาท้องถิ่นในแผนพัฒนาท้องถิ่น โดยระบุแผนงานและความเชื่อมโยงดังกล่าว	(๕)	
๓.๙ ความเชื่อมโยงของยุทธศาสตร์ในภาพรวม	ความเชื่อมโยงองค์รวมที่นำไปสู่การพัฒนาท้องถิ่นที่เกิดผลผลิต/โครงการจากแผนยุทธศาสตร์ชาติ ๒๐ ปี แผนพัฒนาเศรษฐกิจและสังคมแห่งชาติ ฉบับที่ ๑๒ Thailand ๕.๐ แผนพัฒนาภาค/แผนพัฒนาภูมิภาคจังหวัด /แผนพัฒนามั่งหัววิทยุยุทธศาสตร์การพัฒนากองค์กรปกครองส่วนท้องถิ่นในเขตจังหวัด และยุทธศาสตร์ขององค์กรปกครองส่วนท้องถิ่น	(๕)	
	<b>รวมคะแนน</b>	<b>๑๐๐</b>	



## ๔.๒ การติดตามและประเมินผลโครงการขององค์กรปกครองส่วนท้องถิ่น

ในการจัดทำแผนพัฒนาท้องถิ่น (พ.ศ. ๒๕๖๖ - ๒๕๗๐) ขององค์การปกครองส่วนท้องถิ่น จะต้องมีการติดตามและประเมินผลโครงการขององค์กรปกครองส่วนท้องถิ่นเพื่อตรวจสอบความสอดคล้องแผนพัฒนาท้องถิ่น ตามระเบียบกระทรวงมหาดไทย ว่าด้วยการจัดทำแผนขององค์กรปกครองส่วนท้องถิ่น พ.ศ. ๒๕๔๘ และที่แก้ไขเพิ่มเติมถึง (ฉบับที่ ๓) พ.ศ. ๒๕๖๑ โดยคณะกรรมการติดตามและประเมินผลแผนพัฒนาท้องถิ่น จะต้องดำเนินการให้คะแนนตามเกณฑ์ที่กำหนดไว้ ซึ่งเป็นส่วนหนึ่งของการติดตามและประเมินผลแผนพัฒนา โดยดำเนินการให้แล้วเสร็จภายในหกสิบวัน นับแต่วันที่ประกาศใช้งบประมาณรายจ่าย รายละเอียดแนบมาทางการพิจารณาตามหนังสือกระทรวงมหาดไทย ด่วนที่สุด ที่ ทอ ย ๐๐๒๓.๑๔/ว๑๓ ลงวันที่ ๔ มกราคม ๒๕๖๔ เรื่อง แนวทางการจัดทำแผนพัฒนาขององค์กรปกครองส่วนท้องถิ่น (พ.ศ. ๒๕๖๖ - ๒๕๗๐) ดังนี้

### แนวทางการพิจารณาการติดตามและประเมินผลโครงการ

เพื่อตรวจสอบสอดคล้องแผนพัฒนาท้องถิ่น (พ.ศ. ๒๕๖๖ - ๒๕๗๐) ขององค์กรปกครองส่วนท้องถิ่น

ประเด็นการพิจารณา	คะแนน
๑. การสรุปสถานการณ์การพิจารณา	๑๐
๒. การประเมินผลการนำแผนพัฒนาท้องถิ่นห้าปีไปปฏิบัติในเชิงปริมาณ	๑๐
๓. การประเมินผลการนำแผนพัฒนาท้องถิ่นห้าปีไปปฏิบัติในเชิงคุณภาพ	๑๐
๔. แผนงานและยุทธศาสตร์การพิจารณา	๑๐
๕. โครงการพัฒนา ประกอบด้วย	๖๐
๕.๑ ความชัดเจนของชื่อโครงการ	(๕)
๕.๒ กำหนดวัตถุประสงค์สอดคล้องกับโครงการ	(๕)
๕.๓ เป้าหมาย (ผลผลิตของโครงการ) มีความชัดเจนนำไปสู่การตั้งงบประมาณได้ถูกต้อง	(๕)
๕.๔ โครงการมีความสอดคล้องกับแผนยุทธศาสตร์ชาติ ๒๐ ปี	(๕)
๕.๕ เป้าหมาย (ผลผลิตของโครงการ) มีความสอดคล้องกับแผนพัฒนาเศรษฐกิจและสังคมแห่งชาติ	(๕)
๕.๖ โครงการมีความสอดคล้องกับ Thailand ๔.๐	(๕)
๕.๗ โครงการสอดคล้องกับยุทธศาสตร์จังหวัด	(๕)
๕.๘ โครงการแก้ไขปัญหาความยากจนหรือการเสริมสร้างให้ประเทศชาติมั่นคง มั่งคั่ง ยั่งยืน ภายใต้หลักปรัชญาของเศรษฐกิจพอเพียง	(๕)
๕.๙ งบประมาณ มีความสอดคล้องกับเป้าหมาย (ผลผลิตของโครงการ)	(๕)
๕.๑๐ มีการประมาณการราคาถูกต้องตามหลักวิธีการงบประมาณ	(๕)
๕.๑๑ มีการกำหนดตัวชี้วัด (KPI) และสอดคล้องกับวัตถุประสงค์และผลค่างานที่จะได้รับ	(๕)
๕.๑๒ ผลที่คาดว่าจะได้รับ สอดคล้องกับวัตถุประสงค์	(๕)
<b>รวมคะแนน</b>	<b>๑๐๐</b>

แนวทางเบื้องต้นในการให้คะแนนแนวทางการพิจารณาการติดตามและประเมินผลโครงการ เพื่อความสอดคล้องแผนพัฒนาท้องถิ่น (พ.ศ. ๒๕๖๖ – ๒๕๗๐) ขององค์กรปกครองส่วนท้องถิ่น

ประเด็นการพิจารณา	รายละเอียดหลักเกณฑ์	คะแนนเต็ม	คะแนนที่ได้
๑. การสรุปสถานการณ์การพัฒนา	เป็นการวิเคราะห์กรอบการจัดทำยุทธศาสตร์ขององค์กรปกครองส่วนท้องถิ่น(ใช้การวิเคราะห์ SWOT Analysis/Demand (Demand Analysis)/Global Demand และ Trend ปัจจัยและสถานการณ์การเปลี่ยนแปลงที่มีผลต่อการพัฒนา อย่างน้อยต้องประกอบด้วยการวิเคราะห์ศักยภาพด้านเศรษฐกิจ, ด้านสังคม, ด้านทรัพยากรธรรมชาติและสิ่งแวดล้อม)	๑๐	
๒. การประเมินผลการนำแผนพัฒนาท้องถิ่นสู่ไปปฏิบัติในเชิงปริมาณ	๑) การควบคุมที่มีตัวเลขต่างๆ เพื่อนำมาใช้วัดผลในเชิงปริมาณ เช่น การวัดจำนวนโครงการ กิจกรรม งานต่างๆ ก็คือผลผลิตนั่นเองว่าเป็นไปตามที่ตั้งเป้าหมายเอาไว้หรือไม่จำนวนที่ดำเนินการจริงตามที่ได้กำหนดไว้เท่าไร จำนวนที่ไม่สามารถดำเนินการได้มีจำนวนเท่าไร สามารถอธิบายได้ตามหลักประสิทธิภาพ (Efficiency) ของการพัฒนาท้องถิ่นตามอำนาจหน้าที่ที่กำหนดไว้ ๒) วิเคราะห์ผลกระทบ/สิ่งทีกระทบ (Impact) โครงการที่ดำเนินการในเชิงปริมาณ (Qualitative)	๑๐	
๓. การประเมินผลการนำแผนพัฒนาท้องถิ่นสู่ไปปฏิบัติในเชิงคุณภาพ	๑) การประเมินประสิทธิภาพของแผนพัฒนาในเชิงคุณภาพคือการนำเอาเทคนิคๆ มาใช้เพื่อวัดค่าภารกิจ โครงการ กิจกรรม งานต่างๆ ที่ดำเนินการในพื้นที่นั้นๆ ตรงต่อความต้องการของประชาชนหรือไม่และเป็นไปตามอำนาจหน้าที่หรือไม่ ประชาชนพึงพอใจหรือไม่ สิ่งของ วัสดุ ครุภัณฑ์ การดำเนินการต่างๆ มีสภาพหรือลักษณะถูกต้อง คงทน การ สามารถใช้การได้ตามวัตถุประสงค์หรือไม่ ซึ่งเป็นไปตามหลักประสิทธิภาพ (Effectiveness) ผลการปฏิบัติราชการตามที่ได้รับวัตถุประสงค์ และเป้าหมายของแผนปฏิบัติราชการตามที่ได้รับงบประมาณมาดำเนินการ รวมถึงสามารถเทียบเคียงกับส่วนราชการหรือหน่วยงาน ๒) วิเคราะห์ผลกระทบ/สิ่งทีกระทบ (Impact) โครงการที่ดำเนินการในเชิงคุณภาพ (Qualitative)	๑๐	
๔. แผนงานและยุทธศาสตร์การพัฒนา	๑) วิเคราะห์แผนงาน งาน ที่เกิดจากด้านต่างๆ มีความสอดคล้องกับยุทธศาสตร์ขององค์กรปกครองส่วนท้องถิ่นในมิติต่างๆ จนนำไปสู่การจัดทำโครงการพัฒนาท้องถิ่นโดยใช้ SWOT Analysis/Demand (Demand Analysis)/Global Demand/Trend หรือหลักการบูรณาการ (Integration) กับองค์กรปกครองส่วนท้องถิ่นที่มีพื้นที่ติดต่อกัน ๒) วิเคราะห์แผนงาน งาน ที่เกิดจากด้านต่างๆ ที่สอดคล้องกับการแก้ไขปัญหาความยากจน หลักปรัชญา	๑๐	



ประเด็น การพิจารณา	รายละเอียดหลักเกณฑ์	คะแนน เต็ม	คะแนน ที่ได้
<p>๕. โครงการพัฒนา ๕.๑ ความชัดเจน ของชื่อโครงการ</p>	<p>ควรประกอบด้วยข้อมูลดังนี้ เป็นโครงการที่มีวัตถุประสงค์สนองต่อยุทธศาสตร์การพัฒนาขององค์กร ปกครองส่วนท้องถิ่นและดำเนินการเพื่อให้การพัฒนาบรรลุตามวิสัยทัศน์ ขององค์กรปกครองส่วนท้องถิ่นที่กำหนดไว้ ชื่อโครงการมีความชัดเจน มุ่งไปเรื่องใดเรื่องหนึ่ง อ่านแล้วเข้าใจได้ว่าจะพัฒนาอะไรในอนาคต</p>	๖๐ (๕)	
<p>๕.๒ กำหนด วัตถุประสงค์ สอดคล้องกับ โครงการ</p>	<p>มีวัตถุประสงค์ชัดเจน (clear objective) โครงการต้องกำหนด วัตถุประสงค์สอดคล้องกับความเป็นมาของโครงการ สอดคล้องกับ หลักการและเหตุผล วิธีการดำเนินงานต้องสอดคล้องกับวัตถุประสงค์ มี ความเป็นไปได้ชัดเจน มีลักษณะเฉพาะเจาะจง</p>	(๕)	
<p>๕.๓ เป้าหมาย (ผลผลิตของ โครงการ) มีความ ชัดเจนนำไปสู่การตั้ง งบประมาณได้</p>	<p>สภาพที่ยากให้เกิดขึ้นในอนาคตเป็นทิศทางที่ต้องไปถึงเป้าหมายต้อง ชัดเจน สามารถระบุจำนวนเท่าไร กลุ่มเป้าหมายคืออะไร มีผลผลิต อย่างไร กลุ่มเป้าหมาย พื้นที่ดำเนินงาน และระยะเวลาดำเนินงานอธิบาย ให้ชัดเจนว่าโครงการนี้จะทำที่ไหน เริ่มต้นในช่วงเวลาใดและจบลงเมื่อไร ใครคือกลุ่มเป้าหมายของโครงการ หากกลุ่มเป้าหมายมีหลายกลุ่ม ให้ บอกชัดเจนไปว่าใครคือกลุ่มเป้าหมายหลัก ใครคือกลุ่มเป้าหมายรอง</p>	(๕)	
<p>๕.๔ โครงการมีความ สอดคล้องกับแผน ยุทธศาสตร์ ๒๐ ปี</p>	<p>โครงการสอดคล้องกับ (๑) ความมั่นคง (๒) การสร้างความสามารถในการ แข่งขัน (๓) การพัฒนาเสริมสร้างศักยภาพคน (๔) การสร้างโอกาสความ เสมอภาคและเท่าเทียมกันทางสังคม (๕) การสร้างการเติบโตบนคุณภาพ ชีวิตที่เป็นมิตรต่อสิ่งแวดล้อม (๖) การปรับสมดุลและพัฒนาระบบการ บริหารจัดการภาครัฐ เพื่อให้เกิดความมั่นคง มั่งคั่ง ยั่งยืน</p>	(๕)	
<p>๕.๕ เป้าหมาย (ผลผลิตของ โครงการ) มีความ สอดคล้องกับ แผนพัฒนาเศรษฐกิจ และสังคมแห่งชาติ</p>	<p>โครงการมีความสอดคล้องแผนพัฒนาเศรษฐกิจและสังคมแห่งชาติฉบับที่ ๑๒ โดย (๑) ยึดหลักปรัชญาเศรษฐกิจพอเพียง (๒) ยึดคนเป็นศูนย์กลาง พัฒนา (๓) ยึดวิสัยทัศน์ภายใต้ยุทธศาสตร์ชาติ ๒๐ ปี (๔) ยึดเป้าหมาย อนาคตประเทศไทย ๒๕๓๙ (๕) ยึดหลักการนำไปสู่ปฏิบัติให้เกิดผล สัมฤทธิ์อย่างจริงจังใน ๕ ปีที่ต่อยอดไปสู่ผลสัมฤทธิ์ที่เป็นเป้าหมายระยะ ยาว ภายใต้แนวทางการพัฒนา (๑) การยกระดับศักยภาพการแข่งขันและ การหลุดพ้นกับดักรายได้ปานกลางสู่รายได้สูง (๒) การพัฒนาศักยภาพคน ตามช่วงวัยและการปฏิรูประบบเพื่อสร้างสังคมสูงวัยอย่างมีคุณภาพ (๓) การลดความเหลื่อมล้ำทางสังคม (๔) การรองรับการเชื่อมโยงภูมิภาคและ ความเป็นเมือง (๕) การสร้างความเจริญเติบโตทางเศรษฐกิจและสังคม อย่างเป็นมิตรกับสิ่งแวดล้อม (๖) การบริหารราชการแผ่นดินที่มี ประสิทธิภาพ</p>	(๕)	

ประเด็น การพิจารณา	รายละเอียดหลักเกณฑ์	คะแนน เต็ม	คะแนน ที่ได้
๕.๖ โครงการมีความสอดคล้อง	โครงการมีลักษณะหรือสอดคล้องกับการปรับเปลี่ยนโครงสร้างเศรษฐกิจไปสู่ Value-Based Economy หรือเศรษฐกิจที่ขับเคลื่อนด้วยนวัตกรรมทำน้อย ได้มาก เช่น (๑) เปลี่ยนจากการผลิตสินค้า โมภภัณฑ์ไปสู่สินค้าเชิงนวัตกรรม (๒) เปลี่ยนจากการขับเคลื่อนประเทศไทยภาคอุตสาหกรรม ไปสู่การขับเคลื่อนประเทศไทยโดย ความคิดสร้างสรรค์ และนวัตกรรม (๓) เปลี่ยนจากการเน้นภาคการผลิตสินค้าไปสู่การเน้นภาคบริการมากขึ้น รวมถึงโครงการที่เติมเต็มด้วยวิทยาการ ความคิดสร้างสรรค์ นวัตกรรม วิทยาศาสตร์ เทคโนโลยี และการวิจัยและพัฒนาแล้วต่อความได้เปรียบเชิงเปรียบเทียบ เช่น ด้านการเกษตร เทคโนโลยีชีวภาพ สาธารณสุข วัฒนธรรม ฯลฯ	(๕)	
๕.๗ โครงการสอดคล้องกับยุทธศาสตร์จังหวัด	โครงการพัฒนาท้องถิ่นมีความสอดคล้องกับช่วงระยะเวลาของแผนพัฒนาจังหวัดที่ได้กำเนิดขึ้น เพื่อขับเคลื่อนการพัฒนาท้องถิ่นเสมือนหนึ่งการขับเคลื่อนการพัฒนาจังหวัด ซึ่งไม่สามารถแยกส่วนใดส่วนหนึ่งออกจากกันได้ นอกจากนี้โครงการพัฒนาท้องถิ่นต้องเป็นโครงการเชื่อมต่อหรือเดินทางไปด้วยกันกับยุทธศาสตร์จังหวัดที่กำหนดขึ้นเป็นปัจจุบัน	(๕)	
๕.๘ โครงการแก้ไขปัญหาความยากจนหรือการเสริมสร้างให้ประชาชนมีรายได้ มั่งคั่ง ยั่งยืน ภายใต้หลักปรัชญาของเศรษฐกิจพอเพียง	เป็นโครงการที่ดำเนินการภายใต้พื้นฐานความพอเพียงที่ประชาชนดำเนินการเองหรือร่วมดำเนินการ เป็นโครงการที่สอดคล้องและขยายได้ เป็นโครงการที่ประชาชนต้องการเพื่อให้เกิดความยั่งยืน ซึ่งมีลักษณะที่จะให้ท้องถิ่นมีความมั่นคง ยั่งยืน เป็นท้องถิ่นที่พัฒนาแล้วด้วยการพัฒนาปรัชญาเศรษฐกิจพอเพียง	(๕)	
๕.๙ งบประมาณมีความสอดคล้องกับเป้าหมาย(ผลผลิตของโครงการ)	งบประมาณโครงการพัฒนาจะต้องคำนึงถึงหลักสำคัญ ๕ ประการในการจัดทำโครงการได้แก่ (๑) ความประหยัด (Economy) (๒) ความมีประสิทธิภาพ (Efficiency) (๓) ความมีประสิทธิผล (Effectiveness) (๔) ความยุติธรรม (Equity) (๕) ความโปร่งใส (Transparency)	(๕)	
๕.๑๐ มีการประมาณการราคาถูกต้องตามหลักวิธีการงบประมาณ	การประมาณราคาเพื่อการพัฒนาต้องให้สอดคล้องกับโครงการถูกต้องตามหลักวิชาการทางช่าง หลักของราคากลาง ราคากลางท้องถิ่น มีความโปร่งใสในการกำหนดราคาและตรวจสอบใบแจ้งปัจจัย	(๕)	



ประเด็น การพิจารณา	รายละเอียดหลักเกณฑ์	คะแนน เต็ม	คะแนน ที่ได้
๕.๑๑ มีการกำหนดตัวชี้วัดผลงาน (KPI) และสอดคล้องกับวัตถุประสงค์และผลที่คาดว่าจะได้รับ	มีการกำหนดตัวชี้วัดผลงาน (Key Performance Indicator : KPI) ที่สามารถวัดได้ (measurable) ใช้บอกประสิทธิภาพ (efficiency) ได้ เช่น การกำหนดความพึงพอใจ การกำหนดร้อยละ การกำหนดอันเกิดจากผลของวัตถุประสงค์ที่เกิดขึ้นที่รับ (การคาดการณ์ คาดว่าจะได้รับ)	(๕)	
๕.๑๒ ผลที่คาดว่าจะได้รับสอดคล้องกับวัตถุประสงค์	ผลที่ได้รับเป็นสิ่งที่เกิดขึ้นได้จริงจากการดำเนินการตามโครงการพัฒนาซึ่งสอดคล้องกับวัตถุประสงค์ที่ตั้งไว้ การได้ผลหรือผลที่เกิดขึ้นจะต้องทำกับวัตถุประสงค์หรือมากกว่าวัตถุประสงค์ ซึ่งการเขียนวัตถุประสงค์ควรคำนึงถึง (๑) มีความเป็นไปได้และมีความเฉพาะเจาะจง ในการดำเนินงานตามโครงการ (๒) วัดและประเมินผลของความสำเร็จได้ (๓) ระบุสิ่งที่ต้องการดำเนินงานอย่างชัดเจนและเฉพาะเจาะจงมากที่สุดและสามารถปฏิบัติได้ (๔) เป็นเหตุเป็นผล สอดคล้องกับความเป็นจริง (๕) ส่งผลต่อการปฏิบัติงานเวลาได้	(๕)	
<b>รวมคะแนน</b>		<b>๑๐๐</b>	

#### ๔.๓ สรุปผลการพัฒนาท้องถิ่นในภาพรวม

องค์กรปกครองส่วนท้องถิ่น เพื่อใช้เป็นที่เครื่องมือในการพัฒนา เป็นแนวทางในการบริหารพัฒนาท้องถิ่นให้บรรลุตามวัตถุประสงค์และ เป้าหมาย เกิดประสิทธิภาพประสิทธิผลสูงสุดในการแก้ไขปัญหาของประชาชน ก่อให้เกิดประโยชน์และ สามารถตอบสนองความต้องการของประชาชน โดยพิจารณาจากรูปร่างของโครงการในงบประมาณและรายจ่าย ประจำปีงบประมาณรายจ่ายเพิ่มเติม และงบประมาณจากเงินสะสม โดยจะต้องมีการติดตามและประเมินผลแผนพัฒนาตามระเบียบกระทรวงมหาดไทย ว่าด้วยการจัดทำแผนพัฒนาขององค์กรปกครองส่วนท้องถิ่น พ.ศ. ๒๕๔๘ และที่แก้ไขเพิ่มเติมถึง (ฉบับที่ ๓) พ.ศ. ๒๕๖๑ เป็นการสรุปผลในภาพรวมของ ท้องถิ่น เป็น การติดตามผลการนำยุทธศาสตร์ขององค์กรปกครองส่วนท้องถิ่น ว่าเกิดผลทั้งในเชิงปริมาณ และเชิงคุณภาพ อย่างไร ซึ่งสามารถวัดผลได้ทั้งเชิงสถิติต่างๆ ได้ดังนี้

##### ๑) การวัดผลในเชิงปริมาณและเชิงคุณภาพ

###### (๑) การวัดผลในเชิงปริมาณ

การวัดผลในเชิงปริมาณ (quantitative measurement) เป็นการวัดที่ตรงไปตรงมา (objective) โดยไม่เอาความรู้สึกเข้าไปเกี่ยวข้อง การวัดจะออกมาเป็นตัวเลข เช่น นาย ก. อายุ ๖๔ ถึง ๖๖ ผู้นำหนัก ๘๖ ไม่ว่าใครจะมองว่า นาย ก. เก่งหรือไม่ เก่งหรือสูง อ้วนหรือผอม ตัวเลขนี้ก็จะเป็นอย่างนี้ไม่ว่าใครจะเป็นคนวัดก็ตาม เพราะตัวเลขมาจากตัวนาย ก. ที่เป็น object ให้วัดจึงเรียกว่า objective. คือเป็นไปตามสิ่งที่วัดไม่ขึ้นอยู่กับคนวัดตัวชี้วัดเชิงปริมาณ หมายถึง ความสำเร็จตาม วัตถุประสงค์ของโครงการที่สามารถวัดได้เชิงตัวเลขกับความสำเร็จ โดยจะระบุตัวเลขตามหน่วยที่ต้องการ เช่น จำนวน ความถี่ ร้อยละ ระยะเวลา อัตราส่วน เช่น มีบุคลากรเข้าร่วมสัมมนา ๕๐ คน ผลិតคือ ๘๔ การสอนจำนวน ๓ รายวิชา/ภาคการศึกษา ฯลฯเชิงปริมาณ ตัวอย่างเช่น มีนักศึกษาเข้าร่วมโครงการไม่น้อยกว่า ๘๐ คน จากกลุ่มเป้าหมายทั้งสิ้น ๑๐๐ คน คิดเป็นร้อยละ



## (๒) การวัดผลในเชิงคุณภาพ

การวัดผลเชิงคุณภาพ (qualitative measurement) เป็นการวัดโดยอาศัย ความรู้สึก ของคนที่ประเมินสิ่งใดสิ่งหนึ่งตามความรู้สึกของตัวเอง (subjective) ดังนั้น คุณ เอ อาจจะบอก ว่า นาย ก. แก่ คุณ บี อาจจะบอกว่าย่างไม่แก่ คุณ เอ อาจจะบอกว่า นาย ก. เตี้ย คุณ บี อาจจะบอกว่า สั้นหัด คุณ X อาจจะบอก ว่า นาย ก. อ้วนมาก คุณ Y อาจจะบอกว่า นาย ก. เฉลียวแล้ว จะเห็นได้ว่า การวัด แบบนี้ผลการวัดจะไม่เป็นตัวเลข แต่จะเป็นคำคุณศัพท์ (adjective) ที่แต่ละคนใช้บรรยายผลการประเมิน นาย ก. ค. ตอบเป็นไปตามผู้ประเมิน (ประธาน หรือ subject ของประโยค จึงเรียกว่าเป็นการวัดแบบ subjective. เป็นไปตามความรู้สึกของผู้ประเมิน ตัวชี้วัดเชิงคุณภาพ หมายถึง การวัดความสำเร็จที่ปรากฏ เป็นเชิงปริมาณว่ามีคุณภาพระดับไหน อย่างไร เช่น ระดับความรู้ ความสามารถ ความสมบูรณ์ ความน่าเชื่อถือ ความสวยงาม ความคงทนถาวร การ ได้รับการยอมรับ ความพึงพอใจ ฯลฯ เชิงคุณภาพ ตัวอย่างเช่น

- ผู้เข้าร่วมโครงการ มีความรู้ความเข้าใจ ไม่น้อยกว่าร้อยละ ๙๐
- ผู้เข้าร่วมโครงการ มีความพึงพอใจในภาพรวม ไม่น้อยกว่าร้อยละ ๘๐
- ผู้เข้าร่วมโครงการ มีความรู้ไปประยุกต์ใช้ ไม่น้อยกว่าร้อยละ ๗๕

การวัดผลในเชิงปริมาณและเชิงคุณภาพ ทำได้โดยใช้แบบสำหรับการติดตามและ ประเมินผลปริมาณและเชิงคุณภาพ เช่น แบบตัวบ่งชี้การปฏิบัติงาน (Performance Indicators) แบบบัตร คะแนน (Scorecard Model) หรือ Scorecard Model ของ Kaplan & Norton แบบมุ่งวัดผลสัมฤทธิ์ (Result Framework Model) แบบเชิงเหตุผล (Logical Model) ตัวแบบเชิงเหตุผล แบบวัดกระบวนการ ปฏิบัติงาน (Process Performance Measurement System) ระบบการวัดกระบวนการปฏิบัติงาน หรือ PPMS แบบการ ประเมินโดยใช้วิธีการแก้ปัญหาหรือเรียนรู้จากปัญหาที่เกิดขึ้นหรือ Problem-Solving Method แบบการประเมิน แบบมีส่วนร่วม (Participation Methods) แบบการประเมินผลกระทบ (Impact Evaluation) แบบประเมินความ เสี่ยง (Risk Assessment Model) แบบการประเมินตนเอง (Self-assessment Model) และแบบอื่นๆ ที่องค์กร ปกครองส่วนท้องถิ่นกำหนดขึ้นทั้งนี้ต้องอยู่ภายใต้ กรอบแบบประเมินที่กล่าวมาข้างต้น หรือเป็นแบบผสมก็ได้

## ๔.๔ ข้อเสนอแนะในการจัดทำแผนพัฒนาท้องถิ่นในอนาคต

### (๑) ผลกระทบนำไปสู่อนาคต

(๑.๑) ปัญหาสาธารณสุขต่างๆ ที่เกิดขึ้นในองค์กรปกครองส่วนท้องถิ่น อันได้แก่ ภัยแล้ง ภาวะภัย น้ำท่วม อัคคีภัย ที่เกิดขึ้นและส่งผลกระทบต่อประชาชนในพื้นที่ เกิดความเสียหายทั้งชีวิตและทรัพย์สิน แนวทางการแก้ไข คือพิจารณาวางแผนการดำเนินการป้องกัน ก่อนเกิดเหตุ ระหว่างเกิดเหตุ หลังเกิดเหตุ บรรจุแผนงาน โครงการ กิจกรรม การให้ความช่วยเหลือต่างๆ จัดตั้งศูนย์ช่วยเหลือประชาชนขององค์กร ปกครองส่วนท้องถิ่น เพื่อสามารถดำเนินการได้ทันทั่วทั้ง

(๑.๒) ปัญหาโรคระบาดที่เกิดจากคน เกิดจากสัตว์ ที่ส่งผลอันตราย หรือคร่าต่อชีวิต ประชาชน และสัตว์ต่างๆ ในตำบล ซึ่งได้แก่ โรคไข้หวัดใหญ่ ไข้หวัดนก โรคมือ เท้า ปาก ที่เกิดขึ้นกับเด็กๆ โรคพิษสุนัขบ้า แนวทางการแก้ไขปัญหา คือ ฝึกอบรม ประชาสัมพันธ์ รมรณรงค์ป้องกัน ลงพื้นที่ระงับการเกิดโรคระบาด การทำลาย การรักษา

(๑.๓) ปัญหาประชาชนมีรายได้น้อย การศึกษาต่ำ ประชาชนในตำบลยังมีคนรายได้ น้อย มีหนี้สินเยอะ ไม่เพียงพอในการดำรงชีวิต ค่าครองชีพสูง แนวทางการแก้ไขปัญหา ให้ความรู้เกี่ยวกับการ ประกอบอาชีพ สวัสดิการประกอบอาชีพ ช่วยเหลือประชาชนซ่อมแซมบ้านคนจน ผู้มีรายได้น้อย ส่งเสริมด้าน การศึกษาโดยการจัดบริการสาธารณสุขด้านการศึกษา การจัดตั้งศูนย์พัฒนาเด็กเล็ก สนับสนุนกิจกรรมต่างๆ ให้กับ เด็กนักเรียน จัดตั้งนักเรียนในช่วงปิดภาคเรียนเพื่อมีรายได้



(๑.๔) ปัญหาเสาพิชิตในตำบล ในพื้นที่ยังไม่พบว่ามีมีการค้ายาเสพติด และยังไม่พบรายงานว่ามีผู้ติดยาเสพติด แต่เพื่อเป็นการป้องกัน มีแนวทางการป้องกัน โดยการลงทุนที่ค้นหา การณรงค์ป้องกัน การให้ความรู้กับประชาชนได้ทราบถึงโทษของยาเสพติด

(๑.๕) ปัญหาการสัญจรไปมาของประชาชนในตำบล เนื่องจาก ในตำบลดำเนินโครงการพื้นฐาน เส้นทางคมนาคมบางหมู่บ้านยังเป็น ถนนดิน ถนนลูกรัง ช่วงฤดูฝนถนนลื่น เป็นหลุมเป็นบ่อ เกิดปัญหาในการสัญจรไปมาของประชาชน เสียงต่อการเกิดอุบัติเหตุ การคมนาคมล่าช้า แนวทางการแก้ไข จัดทำแผนงาน โครงการก่อสร้างถนนในเส้นทางสำคัญ พิจารณาเสนอสนับสนุนจากหน่วยงานอื่น

## (๒) ข้อเสนอแนะ ผลจากการพัฒนา

(๒.๑) ข้อเสนอแนะ จากการศึกษาข้อมูล การลงทุนที่ในตำบล จะเห็นว่าประชาชนยังมีปัญหาที่จะต้องดำเนินการแก้ไขอยู่มาก ดังนี้ ด้านการศึกษา สาธารณสุข ความมั่นคงปลอดภัยในชีวิตและทรัพย์สิน การศาสนา ศิลปวัฒนธรรม ประเพณี กีฬา สถานที่ผ่อนหย่อนใจ สวัสดิการสังคม การเกษตร เศรษฐกิจ อุตสาหกรรม การพัฒนาอาชีพ เส้นทางคมนาคมขนส่ง/ไฟฟ้า/น้ำประปา/แหล่งน้ำเพื่ออุปโภค - บริโภค ด้านทรัพยากรและสิ่งแวดล้อม ขยะมูลฝอยและสิ่งปฏิกูล จากปัญหาด้านต่างๆ ประชาชนไม่สามารถแก้ไขปัญหาเองได้จึงต้องเสนอให้องค์กรปกครองส่วนท้องถิ่นแก้ไข ทำให้มีการเสนอโครงการเข้ามาเป็นจำนวนมาก ซึ่งงบประมาณขององค์กรปกครองส่วนท้องถิ่นนั้นมีจำกัดไม่เพียงพอต่อการจัดการได้

(๒.๒) ข้อเสนอแนะ จากข้อสังเกตดังกล่าว มีข้อเสนอแนะในการแก้ไขปัญหาต่างๆ ดังนี้ ปัญหาต่างๆ ที่ถูกเสนอมาองค์กรปกครองส่วนท้องถิ่น นั้น ควรนำมาพิจารณาจัดลำดับความสำคัญโดยประชาคมท้องถิ่น ซึ่งมีหลายภาคส่วน ประกอบไปด้วย คณะกรรมการพัฒนาขององค์กรปกครองส่วนท้องถิ่น สมาชิกสภาท้องถิ่น ผู้นำหมู่บ้าน ตัวแทนส่วนราชการ รัฐวิสาหกิจ หน่วยงานที่เกี่ยวข้อง ประชาชนทั่วไป ร่วมกันพิจารณาจัดลำดับความสำคัญของโครงการ และพิจารณาบรรจุเข้าแผนพัฒนาท้องถิ่นต่อไป กรณีโครงการที่เกิดขึ้นศักยภาพก็ให้องค์กรปกครองส่วนท้องถิ่นเสนอขอรับการสนับสนุนจากหน่วยงานอื่น

\*\*\*\*\*



ประกาศองค์การบริหารส่วนตำบลลาดน้ำเค็ม  
เรื่อง ใช้แผนพัฒนาท้องถิ่น (พ.ศ. ๒๕๖๖ - ๒๕๗๐)

\*\*\*\*\*

เนื่องด้วย องค์การบริหารส่วนตำบลลาดน้ำเค็ม ได้ดำเนินการจัดทำแผนพัฒนาท้องถิ่น (พ.ศ. ๒๕๖๖ - ๒๕๗๐) ตามพระราชบัญญัติสภาตำบลและองค์การบริหารส่วนตำบล พ.ศ.๒๕๓๗ แก้ไขเพิ่มเติมถึงฉบับที่ ๓ ถึง (ฉบับที่ ๗) พ.ศ. ๒๕๖๒ มาตรา ๖๙/๑ พระราชบัญญัติกำหนดแผนและขั้นตอนการกระจายอำนาจให้แก่องค์กรปกครองส่วนท้องถิ่น พ.ศ. ๒๕๔๒ มาตรา ๑๖ (๑) ระเบียบกระทรวงมหาดไทย ว่าด้วยการจัดทำแผนพัฒนาขององค์การปกครองส่วนท้องถิ่น พ.ศ. ๒๕๔๘ และที่แก้ไขเพิ่มเติมถึง (ฉบับที่ ๓) พ.ศ. ๒๕๖๑ ประกอบกับหนังสือกระทรวงมหาดไทย ด่วนที่สุด ที่ มท ๐๘๑๐.๓/ว ๗๔๖๗ ลงวันที่ ๑๔ ธันวาคม ๒๕๖๓ เรื่อง แนวทางการจัดทำแผนพัฒนาท้องถิ่น (พ.ศ. ๒๕๖๖ - ๒๕๗๐) ขององค์การปกครองส่วนท้องถิ่น โดยสภาองค์การบริหารส่วนตำบลลาดน้ำเค็ม ได้พิจารณาและมีมติเห็นชอบร่างแผนพัฒนา(พ.ศ. ๒๕๖๖ - ๒๕๗๐) ในการประชุมสภา สมัยสามัญ สมัยที่ ๒ ประจำปี พ.ศ. ๒๕๖๕ เมื่อวันที่ ๒๗ พฤษภาคม พ.ศ. ๒๕๖๕ ณ ห้องประชุมองค์การบริหารส่วนตำบลลาดน้ำเค็ม และนายกองค์การบริหารส่วนตำบลลาดน้ำเค็ม ได้อนุมัติร่างแผนพัฒนา (พ.ศ. ๒๕๖๖ - ๒๕๗๐) วันที่ ๒๗ พฤษภาคม พ.ศ. ๒๕๖๕ เป็นที่เรียบร้อยแล้ว

ดังนั้น เพื่อให้เป็นไปตามระเบียบกระทรวงมหาดไทย ว่าด้วยการจัดทำแผนพัฒนาขององค์กรปกครองส่วนท้องถิ่น พ.ศ. ๒๕๔๘ หมวด ๕ ข้อ ๒๕ และเพื่อให้การบริหารงานขององค์การบริหารส่วนตำบลลาดน้ำเค็มเป็นไปอย่างมีประสิทธิภาพ และสามารถดำเนินงานได้อย่างถูกต้อง รวมทั้งให้หน่วยงานที่เกี่ยวข้องและประชาชนทั่วไปได้รับทราบ องค์การบริหารส่วนตำบลลาดน้ำเค็ม จึงประกาศใช้แผนพัฒนาท้องถิ่น (พ.ศ. ๒๕๖๖ - ๒๕๗๐) โดยให้มีผลนับตั้งแต่วันที่ ประกาศเป็นต้นไป ทั้งนี้ สามารถขอดูหรือสอบถามเพิ่มเติมได้ที่ศูนย์ข้อมูลข่าวสารขององค์การบริหารส่วนตำบลลาดน้ำเค็ม ณ ที่ทำการองค์การบริหารส่วนตำบลลาดน้ำเค็ม หมู่ที่ ๔ ตำบลลาดน้ำเค็ม อำเภอฝักใต้ จังหวัดพระนครศรีอยุธยา โทรศัพท์ ๐๓๕-๗๙๓-๗๒๘

จึงประกาศให้ทราบโดยทั่วกัน

ประกาศ ณ วันที่ ๒๗ พฤษภาคม พ.ศ. ๒๕๖๕



(นายณรงศ์ วงษ์เพชร)

นายกองค์การบริหารส่วนตำบลลาดน้ำเค็ม